



**SECRETARIA MUNICIPAL DA FAZENDA
COMISSÃO DE LEILÕES ADMINISTRATIVOS - SLC/SMF**

PROCESSO ADMINISTRATIVO 20.0.000100410-8

EDITAL DE LEILÃO Nº 7 / 2020

O **MUNICÍPIO DE PORTO ALEGRE**, através da **SUPERINTENDÊNCIA DE LICITAÇÕES E CONTRATOS DA SECRETARIA MUNICIPAL DA FAZENDA**, com sede na Rua Siqueira Campos, nº 1.300, 3º andar, Porto Alegre – RS, torna público que no dia e hora abaixo indicados, será realizada licitação na modalidade **LEILÃO**, do tipo **MAIOR LANCE**, de acordo com a Lei Federal nº 8.666, de 21 de junho de 1993, e suas alterações, o Decreto Municipal 19.102 de 5 de agosto de 2015, além das demais disposições legais aplicáveis, e pelas condições estabelecidas no presente Edital.

DATA ABERTURA: informado na página de realização do certame.

ENDEREÇO ELETRÔNICO: www.pregaoonlinebanrisul.com.br

TEMPO DE DISPUTA: informado junto à página de consulta às informações do Leilão e acrescido do tempo randômico, determinado pelo sistema.

REFERÊNCIA DE TEMPO: para todas as referências de tempo será considerado o horário de Brasília-DF.

FORMALIZAÇÃO DE CONSULTAS: observando o prazo legal, o licitante poderá formular consultas através do e-mail leiloes.slc@portoalegre.rs.gov.br

1. DO OBJETO

1.1. O presente Leilão Administrativo tem por objeto a **ALIENAÇÃO DE BENS MÓVEIS E VEÍCULOS INSERVÍVEIS DO MUNICÍPIO DE PORTO ALEGRE**, conforme descrição e preços mínimos de arrematação constantes no ANEXO I deste Edital.

1.2. Os Lotes de Bens a serem alienados foram previamente avaliados pela Administração e os Preços Mínimos de Arrematação fixados estão apresentados no ANEXO I.

1.3. As descrições dos Lotes de Bens estão apresentadas no ANEXO I e os bens serão alienados no estado de conservação e nas condições em que se encontram, pressupondo-se que tenham sido previamente examinados pelo licitante, não cabendo a respeito deles, qualquer reclamação posterior quanto as suas qualidades intrínsecas ou extrínsecas.

2. DAS CONDIÇÕES DE PARTICIPAÇÃO

2.1. Poderão participar do Leilão Eletrônico e oferecer lances Pessoas Físicas e Jurídicas de qualquer natureza, inscritas no Cadastro de Pessoas Físicas (CPF) e no Cadastro Nacional de Pessoa Jurídica (CNPJ), do Ministério da Fazenda.

2.2. Estarão impedidas de participar da presente licitação, as pessoas físicas ou jurídicas:

2.2.1. Proibidas de participar de licitações e celebrar contratos administrativos, na forma da legislação vigente;

2.2.2. Que tenham sido declaradas inidôneas pela Administração Pública;

2.2.3. Que estiver em regime de falência, concordata, recuperação judicial ou extrajudicial, dissolução, liquidação ou concurso de credores;

2.2.4. Em forma de consórcios;

2.2.5. Que tenham um mesmo procurador ou representante legal ou credenciado representando licitantes distintos, que concorram entre si;

2.2.6. Que tenham em sua composição societária os mesmos sócios, gerentes ou diretores que concorram entre si;

2.2.7. Que tenham como sócio, gerente, procurador ou representante legal, diretor ou responsável técnico, servidor ou dirigente de qualquer órgão ou entidade vinculada ao Município de Porto Alegre.

3. DO PROCEDIMENTO

3.1. O Leilão será realizado via sistema eletrônico por meio da INTERNET, em sessão pública, denominado Leilão Eletrônico e mediante condições de segurança, criptografia e autenticação em todas as suas fases.

3.2. O Leilão Eletrônico será realizado através utilização do Portal Leilão on-line BANRISUL no endereço eletrônico <https://pregaobanrisul.com.br/>, conforme convênio celebrado entre o Banco do Estado do Rio Grande do Sul – BANRISUL e o Município de Porto Alegre.

3.3. Os trabalhos serão conduzidos por servidor da Superintendência de Licitações e Contratos – SLC/SMF, denominado “Leiloeiro”, com o suporte de sua Equipe de Apoio, os quais, juntamente com a autoridade competente da Secretaria Municipal da Fazenda, formam o conjunto de operadores do sistema do Leilão Eletrônico.

3.4. Os lotes licitados estão disponíveis para visitação e avaliação visual dos interessados mediante **AGENDAMENTO PRÉVIO**, de segunda à sexta-feira, das 09h às 11h e das 14h às 16h30min, de acordo com o período estabelecido em Edital, conforme segue:

LOTE	ENDEREÇO PARA VISITAÇÃO	CONTATO
01 a 12 15 a 39	Rua Santana, 175	Paulo Roberto Siegber, Tel. (51) 3289-4601
13 a 14	Avenida Cristiano Fischer, 867	ROGÉRIO PRIMI , Tel (51) 3289-8527 JOSÉ LUÍS CIOCCARI, Tel (51) 3289-8525
40	Avenida Loureiro da Silva, 250	César Garcia, Tel (51) 3289-9253

3.4.1. Será permitida a avaliação visual dos lotes apenas em seus locais de exposição, mediante agendamento pelos telefones informados na tabela do item 3.4.

3.4.2. O não comparecimento para visitação e avaliação visual dos lotes implica a impossibilidade de qualquer reclamação posterior, por parte do arrematante, quanto às qualidades intrínsecas e extrínsecas dos bens adquiridos.

AVISO IMPORTANTE !

CONTAMOS COM A COLABORAÇÃO DOS LICITANTES PARA QUE SE RESPEITEM OS HORÁRIOS. AS VISITAS DEVERÃO SER AGENDADAS COM ANTECEDÊNCIA, E TENDO EM VISTA O MOMENTO QUE VIVEMOS, SÓ SERÁ PERMITIDA A PRESENÇA DE 01 (UMA) PESSOA POR AGENDAMENTO, PARA QUE SE EVITE UM VOLUME GRANDE DE PESSOAS CIRCULANDO PELO DEPÓSITO, POR QUESTÕES DE SEGURANÇA.

4. DO CREDENCIAMENTO NO SISTEMA E DA EFETIVA PARTICIPAÇÃO

4.1. O credenciamento dos licitantes dar-se-á pela atribuição de chave de identificação e de senha pessoal e intransferível para acesso ao sistema, obtida junto à Seção de Cadastro da Central de Licitações do Estado – CELIC/RS.

4.1.1. Informações sobre o credenciamento eletrônico deverão ser obtidas junto à Seção de Cadastro da CELIC/RS:

Setor de Cadastro de Central de Licitações do Estado – CELIC/RS

Fones (51) 3288-1160 / (51) 3288-1583 / (51) 3288-1584.

Horário de atendimento: das 9h 30min às 12h e das 13h 30min às 17h.

Av. Borges de Medeiros, 1.501, 1º e 2º andar - Porto Alegre - RS.

site: www.celic.rs.gov.br/, email: secad@sarh.rs.gov.br

ATENÇÃO: O processo de credenciamento pode levar até 3 (três) dias úteis.

4.1.2. Credenciamento de Pessoa Jurídica: A empresa interessada em participar do leilão eletrônico deverá efetuar o seu pré-cadastro, diretamente na internet, pelo Portal Pregão On-Line Banrisul no site www.pregaoonlinebanrisul.com.br/fornecedores, após deverá enviar os documentos listados no site ao órgão credenciador no endereço informado no item 4.1.1 deste edital.

4.1.3. Credenciamento de Pessoa Física: A pessoa física deverá realizar o credenciamento presencialmente no endereço informado no item 4.1.1 e mediante apresentação dos seguintes documentos:

- Requerimento de credenciamento de pessoa física (preenchido e assinado) disponível no endereço eletrônico:
 - http://proweb.procempa.com.br/pmpa/prefpoa/smf/usu_doc/requerimento_de_cadastro_pf.doc
- Documento de Identificação (Original e Cópia)
- Comprovante de Residência (Original e Cópia)

4.2. O credenciamento e a sua manutenção no respectivo cadastro dependerão de registro cadastral na CELIC/RS.

4.3. O credenciamento junto ao provedor do sistema implica na responsabilidade legal do licitante ou de seu representante legal e na presunção de sua capacidade técnica para realização das transações inerentes ao Leilão eletrônico.

4.4. O uso da senha de acesso, bem como o sigilo da mesma é de exclusiva responsabilidade do licitante, incluindo qualquer transação efetuada diretamente ou por seu representante, não cabendo à PROCERGS, à CELIC/RS ou ao MUNICÍPIO DE PORTO ALEGRE, responsabilidade por eventuais danos decorrentes do uso indevido da senha, ainda que por terceiros.

4.5. A perda da senha ou quebra do sigilo deverão ser comunicadas imediatamente à Seção de Cadastro da CELIC/RS, através do contato informado no item 4.1.1 deste edital, para imediato bloqueio de acesso.

4.6. A participação no Leilão Eletrônico se dará por meio da digitação da senha pessoal e intransferível do representante credenciado e subsequente encaminhamento da proposta inicial, exclusivamente por meio do sistema eletrônico, observado data, horário e limites estabelecidos.

4.7. Caberá ao licitante acompanhar as operações no sistema eletrônico durante a sessão pública do Leilão, bem como as mensagens disponibilizadas através do “**Chat**” de troca de mensagens do sistema eletrônico, desde a data da publicação do Edital, ficando a Administração isenta de quaisquer responsabilidades diante da inobservância das mensagens emitidas pelo sistema ou da desconexão deste.

5. DO RECEBIMENTO E ABERTURA DAS PROPOSTAS E DA FORMULAÇÃO DOS LANCES

5.1. Para participar do certame os licitantes deverão realizar o credenciamento conforme item 4 deste edital e registrar propostas iniciais diretamente no sistema, em cada lote de seu interesse, até o momento imediatamente anterior a data e horário estipulado para abertura das propostas.

5.2. As propostas iniciais serão recebidas até o momento imediatamente anterior a data e horário estipulado no preâmbulo deste edital, obedecendo ao horário oficial de Brasília, após terá início a sessão publica de disputa.

5.3. Somente poderão participar da etapa de disputa por lances os licitantes com propostas iniciais registradas no lote disputado.

5.4. O encaminhamento de proposta inicial pressupõe o pleno conhecimento e atendimento às exigências previstas no Edital. O licitante será responsável por todas as transações que forem efetuadas em seu nome no sistema eletrônico, assumindo como firmes e verdadeiras suas propostas e lances.

5.5. É possibilitado ao participante desistir de sua proposta inicial sendo vedada a desistência do lance arrematante.

5.5.1. A desistência de proposta inicial não acarretará obrigação de aquisição ou sanção administrativa.

5.6. Fica a critério do proponente que registrar propostas iniciais decidir em quais lotes participará da etapa de lances, estando apto a participar da disputa em qualquer lote no qual tenha registrado proposta inicial.

5.7. Na data e horário estabelecidos no preâmbulo do Edital, o Leiloeiro realizará a abertura das propostas iniciais e dará início à etapa competitiva da licitação.

5.8. O sistema do leilão eletrônico ordenará as propostas iniciais adotando como critérios de desempate o maior valor e a data e hora mais antiga de registro no sistema.

5.9. Aberta a etapa competitiva, os licitantes deverão estar conectados ao sistema para participar da sessão de lances. A cada lance ofertado o participante será imediatamente informado, pelo sistema, de seu recebimento e respectivo horário de registro e valor.

5.10. Não serão aceitos dois ou mais lances de mesmo valor, prevalecendo aquele que for recebido e registrado em primeiro lugar.

5.11. Durante o transcurso da sessão pública, os licitantes serão informados, em tempo real, do valor do maior lance registrado. O sistema não identificará o autor dos lances aos demais participantes.

5.12. O tempo de disputa será estipulado pelo Leiloeiro e informado nos dados do lote junto à página de consulta às informações do Leilão Eletrônico.

5.13. A etapa de lances da sessão pública será encerrada automaticamente após transcorrer o tempo normal de disputa, conforme item anterior, e acrescido período de tempo adicional de até 15 (quinze) minutos, aleatoriamente determinado pelo sistema eletrônico, findo o qual será automaticamente encerrada a recepção de lances.

5.14. O sistema informará a proposta de melhor preço imediatamente após o encerramento da etapa de lances e da aceitação do lance de maior valor por decisão do Leiloeiro.

5.15. É vedada a desistência dos lances arrematantes sujeitando-se o proponente às sanções previstas neste Edital.

5.16. Caso não sejam apresentados lances para o lote, será verificada a ordem de classificação das propostas iniciais, conforme item 5.8 deste edital, podendo ser declarado arrematante o proponente melhor classificado que declarar seu interesse em manter a proposta.

5.17. Após a realização da disputa, o arrematante deverá atender às condições de habilitação do Leilão Eletrônico disciplinadas no item 6 do edital.

5.18. Caso o vencedor de disputa seja inabilitado por não atender as condições de habilitação disciplinadas no item 6 do edital, poderá ser declarado novo arrematante do lote, obedecida a ordem de classificação que deverá, obrigatoriamente, eleger o maior lance ofertado pelo novo arrematante.

5.19. Para fins de declaração de arrematante do lote sem lances ou novo arrematante do lote, o proponente melhor classificado será questionado, via Chat de comunicação do sistema, quanto ao seu interesse em manter a proposta ou lance.

5.20. No caso de desconexão com o Leiloeiro, no decorrer da etapa competitiva, o sistema eletrônico poderá permanecer acessível aos licitantes para a recepção dos lances, retomando o Leiloeiro, quando possível, sua atuação no certame, sem prejuízos dos atos realizados.

5.20.1. Quando a desconexão persistir, a sessão do Leilão Eletrônico poderá ser suspensa e terá reinício somente após comunicação expressa aos licitantes, através do "Chat" de troca de mensagens, divulgando data e hora da reabertura da sessão.

5.21. O Leiloeiro poderá prorrogar o prazo para recebimento de propostas iniciais e data para início da disputa dos lotes do Leilão Eletrônico, iniciando a sessão de disputa do lote em novo dia e horário.

5.21.1. Em caso de prorrogação, o novo dia e horário para continuidade da disputa será informado aos licitantes na página de informações dos lotes do leilão eletrônico e através do "Chat" de troca de mensagens do sistema eletrônico.

5.22. Os licitantes deverão manter constante atenção às mensagens enviadas através do sistema do Leilão Eletrônico, via "Chat" de troca de mensagens, sendo vedadas quaisquer posteriores alegações de desconhecimento dos conteúdos das informações comunicadas.

6. DA HABILITAÇÃO DO ARREMATANTE

6.1. Os arrematantes deverão satisfazer os seguintes requisitos para habilitação no Leilão Eletrônico:

6.1.1. Pessoas Físicas: Situação REGULAR no Cadastro de Pessoas Físicas (CPF) da Secretaria da Receita Federal do Brasil (RFB) na data de realização do Leilão Eletrônico. Verificável na página de internet do Ministério da Fazenda.

<https://www.receita.fazenda.gov.br/Aplicacoes/SSL/ATCTA/CPF/ConsultaSituacao/ConsultaPublica.asp>

6.1.2. Pessoas Jurídicas: Situação ATIVO no Cadastro Nacional da Pessoa Jurídica da Secretaria da Receita Federal do Brasil (RFB) na data de realização do Leilão Eletrônico. Verificável na página de internet do Ministério da Fazenda.

http://www.receita.fazenda.gov.br/PessoaJuridica/CNPJ/cnpjreva/Cnpjreva_Solicitacao.asp

6.1.3. Pessoas Físicas e Jurídicas: Não possuir débitos vencidos referentes a tributos municipais do Município de Porto Alegre. Verificável na página de internet da Secretaria da Fazenda.

http://siat.procempa.com.br/siat/ArrSolicitarCertidaoGeralDebTributarios_Internet.do

6.1.4. Arrematantes dos Lotes : **3, 7, 8 e 9**

a) Apresentar o Ato constitutivo, estatuto ou contrato social em vigor, devidamente registrado, em se tratando de sociedades comerciais, e, no caso de sociedades por ações, acompanhado de documentos de eleição de seus administradores;

b) Apresentar comprovação de LICENÇA AMBIENTAL pertinente ao lote arrematado;

c) Apresentar declaração firmada por seu representante legal contendo texto:

“Declaro, sob as penas da Lei, que cumpro com todos os requisitos para aquisição, comércio, uso, transporte e demais destinações, referentes aos bens adquiridos, exigidos nas legislações ambientais em âmbito federal, estadual e municipal, bem como possuo todas as licenças necessárias à aquisição e destinação dos bens. Comprometo-me, também, a realizar todos os trâmites necessários para garantir fiel cumprimento das obrigações legais ambientais.”

6.1.5. Realizar o pagamento do valor arrematado para o lote de bens, de acordo com o item 7 deste edital.

6.2. A regularidade fiscal dos arrematantes exigida nos itens 6.1.1 a 6.1.3 será verificada através da Internet, pelo Leiloeiro ou por servidor da Equipe de Apoio, que deverá emitir os Comprovantes de Situação Cadastral dos Arrematantes no Cadastro de Pessoas Físicas (CPF) e no Cadastro Nacional da Pessoa Jurídica da Secretaria da Receita Federal do Brasil (RFB) e a Certidão Geral Negativa de Débitos de Tributos Municipais do Município de Porto Alegre.

6.2.1. Em caso de impossibilidade de geração da Certidão Geral Negativa de Débitos de Tributos Municipais do Município de Porto Alegre o Leiloeiro informará no “*chat*” de comunicações da sala de disputa do lote que o arrematante deverá comparecer à Loja de Atendimento ao Cidadão, para regularização dos registros cadastrais que possibilite a geração da certidão. O Arrematante terá 3 (três) dias úteis contados a partir da informação no “*chat*” para a devida regularização fiscal.

6.3. O não atendimento do item 6.1 implicará a inabilitação do arrematante e anulação da apregoação dos lotes arrematados, os quais poderão ser objeto de nova apregoação no mesmo evento, respeitada a ordem de classificação.

7. DO PAGAMENTO E DA CERTIDÃO DE ARREMATE

7.1. O vencedor arrematante pagará 100% (cem por cento) do valor arrematado, à vista, através de Documento de Arrecadação Municipal (DAM), cujo vencimento será sempre de 2 (dois) dias úteis após a emissão da DAM.

7.1.1. O Documento de Arrecadação Municipal (DAM) será gerado pelo Leiloeiro e disponibilizado ao arrematante através do sistema do Leilão Eletrônico, junto à página de consulta às informações do Leilão, contendo o valor do lote arrematado, dados do arrematante e informações do Leilão Eletrônico.

7.1.2. O arrematante deverá efetuar o pagamento na rede bancária conforme informado no próprio Documento de Arrecadação Municipal (DAM), até a data de vencimento, caso contrário, perderá o direito sobre o lote arrematado e estará sujeito às sanções previstas neste edital.

7.1.3. Não será gerado novo Documento de Arrecadação Municipal (DAM) para o mesmo arrematante do Lote, exceto em casos de incorreções ou falha na disponibilização do documento ao arrematante.

7.1.4. A verificação do pagamento deverá ser realizada pelo Leiloeiro ou Equipe de Apoio através de sistema do Município e sua comprovação registrada no processo administrativo do Leilão Eletrônico.

7.2. Para os lotes de bens com exigência de entrega de documentação habilitatória, conforme item 6.1.4 deste edital, a emissão do Documento de Arrecadação Municipal (DAM) está condicionada à constatação da regularidade fiscal do arrematante verificada conforme item 6.4 do edital.

7.3. O não atendimento do item 7.1 implica a inabilitação do arrematante e anulação da apregoação do lote arrematado, o qual poderá ser objeto de nova apregoação no mesmo evento, conforme item 6.3 deste edital.

7.4. Após a comprovação do pagamento do valor arrematado e atendidas as demais condições habilitatórias do item 6.1 deste edital, o processo licitatório será enviado para homologação do superintendente da SLC-SMF e, após homologado, o Leiloeiro emitirá a Certidão de Arremate contendo os dados do Arrematante, do Lote arrematado e do Leilão Eletrônico.

7.4.1. A Certidão de Arremate é documento obrigatório que deverá ser apresentado pelo arrematante do lote no momento da retirada do bem.

8. DA RETIRADA DOS LOTES DE BENS

8.1. Os lotes de bens estarão disponíveis ao arrematante após a emissão das respectivas Certidões de Arremate, conforme item 7.4 deste edital.

8.1.1. A disponibilidade para retirada das Certidões de Arremate e dos respectivos lotes de bens arrematados será informada pelo Leiloeiro através do sistema do Leilão Eletrônico, via “*chat*” de troca de mensagens.

8.1.2. A retirada dos lotes de bens deverá ser previamente agendada, após mensagem de disponibilidade informada conforme subitem anterior, através dos contatos informados no item 3.4 deste edital.

8.2. Os bens deverão ser retirados pelos arrematantes no local designado, mediante apresentação da Certidão de Arremate emitida pelo Leiloeiro conforme item 7.4 deste edital.

8.2.1 - No caso do Arrematante ser Pessoa Jurídica, além da Certidão de Arremate, será necessária apresentação de documentação que comprove habilitação para os atos em nome na empresa. Ato Constitutivo e documentação de identificação do titular ou, em caso de representante, procuração e documento de identificação do procurador.

8.3. Os lotes de bens devem ser retirados no máximo **7 (sete) dias úteis após a emissão das suas respectivas Certidões de Arremate.**

8.3.1. Em caso de impossibilidade de retirada do bem arrematado no prazo estipulado na Certidão de Arremate, o arrematante deverá solicitar, motivadamente, a prorrogação do prazo de retirada. A solicitação de prorrogação será analisada pela administração, que poderá determinar novo prazo máximo para retirada do lote.

8.4. Na retirada dos bens, o arrematante deverá respeitar e cumprir todas as normas de segurança estabelecidas pela administração no que se refere à utilização de veículo apropriado, pessoal devidamente identificado e utilização dos equipamentos obrigatórios de segurança estabelecidos pela legislação em vigor.

8.4.1 Caberá ao arrematante a total responsabilidade pela correta destinação de quaisquer resíduos contidos nos lotes arrematados, ou gerados durante a retirada dos bens, em conformidade com a legislação ambiental vigente.

8.4.2 Quaisquer danos ou prejuízos causados à administração durante a retirada dos lotes, por negligência ou imperícia, deverão ser reparados ou ressarcidos pelo arrematante

8.5. As identificações de patrimônio dos bens deverão ser retiradas por servidores municipais, no momento da entrega do lote, na presença do arrematante e mediante agendamento conforme o item 8.1.2 deste edital.

8.5.1. O arrematante que não tiver disponibilidade para acompanhar a retirada das identificações de patrimônio do lote arrematado deverá registrar, junto à SLC-SMF, declaração firmada abdicando do acompanhamento do procedimento e ficando impedido de solicitar nova conferência.

8.6 As despesas com frete e remoção dos lotes arrematados, correrão por conta do arrematante, não cabendo ao Município de Porto Alegre quaisquer ônus.

9. DA PRESTAÇÃO DE CONTAS DO LEILÃO

9.1. O Leiloeiro deverá encaminhar o processo administrativo do leilão, concluído, para o Superintendente da SLC - SMF, para posterior encaminhamento de baixa dos bens patrimoniais.

10. DAS SANÇÕES ADMINISTRATIVAS

10.1. Comete infração administrativa, nos termos da Lei nº 8.666/93, o licitante que, no decorrer do Leilão:

10.1.1. Não realizar o pagamento do lote arrematado;

10.1.2. Apresentar documentação falsa;

10.1.3. Não entregar os documentos exigidos no certame;

10.1.4. Ensejar o retardamento da execução do objeto;

10.1.5. Não manter o lance arrematante;

10.1.6. Cometer fraude fiscal;

10.1.7. Comportar-se de modo inidôneo;

10.1.8. Descumprir qualquer dos deveres elencados no Edital.

10.2. O licitante que cometer qualquer das infrações discriminadas no subitem anterior ficará sujeito, sem prejuízo da responsabilidade civil e criminal, às seguintes sanções:

10.2.1. Advertência por faltas leves, assim entendidas como aquelas que não acarretarem prejuízos significativos para a Administração.

10.2.2. Multa compensatória de 10% (dez por cento) sobre o valor total do lote arrematado, quando não realizar o pagamento ou não entregar a documentação habilitatória exigida no certame.

10.2.3. Suspensão temporária de participação em licitação e impedimento de contratar com a Administração Municipal, por um prazo não superior a 2 (dois) anos;

10.2.4. Declaração de inidoneidade para licitar ou contratar com a Administração Pública, enquanto perdurarem os motivos determinantes da punição ou até que seja promovida a reabilitação perante a própria autoridade que aplicou a penalidade, que será concedida sempre que a contratada ressarcir a Administração pelos prejuízos causados;

10.3. Também ficam sujeitas às penalidades de suspensão de licitar e impedimento de contratar e de declaração de inidoneidade, previstas no subitem anterior, as pessoas físicas ou jurídicas que, em razão desta licitação:

10.3.1. Tenham praticado atos ilícitos visando a frustrar os objetivos da licitação;

10.3.2. Demonstrem não possuir idoneidade para contratar com a Administração em virtude de atos ilícitos praticados.

10.4. A aplicação de qualquer das penalidades previstas realizar-se-á em processo administrativo que assegurará o contraditório e a ampla defesa ao licitante, observando-se o procedimento previsto na Lei nº 8.666/93.

10.5. A autoridade competente, na aplicação das sanções, levará em consideração a gravidade da conduta do infrator, o caráter educativo da pena, bem como o dano causado à Administração, observado o princípio da proporcionalidade.

10.6. A multa compensatória de que trata o item 10.2.2 deverá ser paga em até 10 (dez) dias úteis, contados da data de publicação da aplicação da penalidade, podendo a multa vencida ser inscrita na Dívida Ativa do Município e cobrada judicialmente.

10.7. A penalidade de multa poderá ser aplicada cumulativamente com a sanção de impedimento.

11. DOS DIREITOS RECURSAIS

11.1. Dos atos de administração decorrentes da Lei n.º 8.666, de 21 de junho de 1993 e alterações posteriores, conforme disposto no artigo 109, cabem:

a) Recurso no prazo de 05 (cinco) dias úteis a contar da intimação do ato ou lavratura da ata nos casos de habilitação ou inabilitação da licitante; anulação ou revogação do Leilão Eletrônico; indeferimento do pedido de inscrição em registro cadastral, sua alteração ou cancelamento e aplicação de pena de suspensão temporária;

b) Representação no prazo de 05 (cinco) dias úteis da intimação da decisão relacionada com o objeto do Leilão Eletrônico, de que não caiba recurso hierárquico;

c) Pedido de reconsideração de decisão do Secretário Municipal da Fazenda no caso de declaração de inidoneidade para licitar ou contratar com a Administração, no prazo de 10 (dez) dias úteis da intimação do ato.

12. DA IMPUGNAÇÃO AO EDITAL E DOS RECURSOS

12.1. Impugnações ao ato convocatório do Leilão Eletrônico serão recebidas até 02 (dois) dias úteis antes da data fixada para abertura da licitação.

12.1.1. Deferida a impugnação do ato convocatório, será designada nova data para realização do certame.

12.2. Declarado o vencedor, qualquer licitante poderá de forma imediata e motivada, manifestar sua intenção de recorrer, sendo-lhe facultado juntar memoriais no prazo de 3 (três) dias úteis. Os interessados ficam, desde logo, intimados a apresentar contrarrazões em igual prazo, que começará a correr do término do prazo do recorrente.

12.2.1. As razões e contrarrazões de recurso ficarão à disposição dos interessados no site da realização do certame.

12.3. A falta de manifestação imediata e motivada do licitante importará a decadência do direito de recurso e a adjudicação ao vencedor do certame.

12.4. O acolhimento de recurso importará a invalidação apenas dos atos insuscetíveis de aproveitamento.

12.5. Não serão conhecidos às impugnações e os recursos apresentados fora do prazo legal e/ou subscritos por representante não habilitado legalmente ou não identificado no processo para responder pelo proponente.

12.6. A decisão em grau de recurso será definitiva e dela dar-se-á conhecimento mediante publicação no Diário Oficial de Porto Alegre.

13. DAS DISPOSIÇÕES FINAIS

13.1. A descrição dos Lotes se sujeita a correções apregoadas no momento do leilão, para cobertura de omissões ou distorções, caso verificado.

13.2. Os arrematantes ficam responsáveis pelas consequências advindas da inobservância das restrições apostas a cada Lote, quanto ao uso, finalidade ou destino dos bens inservíveis.

13.3. O processo administrativo da licitação está disponível para consulta de quaisquer interessados, através do Sistema Eletrônico de Informações do Município de Porto Alegre (SEI) disponível via Internet, mediante solicitação de vistas solicitada pelo e-mail leiloes.slc@portoalegre.rs.gov.br.

13.4. Se, por qualquer razão imprevista, ocorra impedimento de sua realização, todas as atividades previstas no Edital ocorrerão em nova data e horário definidos pelo Leiloeiro e informados na página de realização do leilão eletrônico.

13.5. Fica eleito o foro da Comarca de Porto Alegre – RS, para dirimir litígios resultantes deste edital.

ANEXO I LISTA DE LOTES E ESPECIFICAÇÕES DOS BENS

1. LISTA DE LOTES DE BENS E PREÇOS MÍNIMOS DE ARREMATÇÃO

LOTE	OBJETO DO LOTE DE BENS	VALOR AVALIADO
1	Sucata de Eletrodomésticos e Cozinha	R\$ 2.500,00
2	Sucata de Material Hospitalar	R\$ 2.000,00
3	Sucata de Aparelhos de Ar Condicionado, Motores e Outros (requer licença ambiental)	R\$ 4.500,00
4	Sucata de Mobiliários	R\$ 200,00
5	Sucata de Eletrônicos e Material de Escritório	R\$ 300,00
6	Sucata de Ferro	R\$ 1.500,00
7	Sucata de Informática (requer licença ambiental)	R\$ 2.500,00
8	Sucata de Cartuchos, Toners (requer licença ambiental)	R\$ 500,00
9	Sucata de Pneus (requer licença ambiental)	R\$ 400,00
10	Câmaras Hiperbáricas	R\$ 35.000,00
11	Sucata de Papel e Papelão	R\$ 50,00
12	Veículo tipo automóvel VW GOL - PLACA IJQ-0295	R\$ 400,00
13	Veículo tipo automóvel VW GOL - PLACA IHZ-3330	R\$ 800,00
14	Veículo tipo automóvel VW GOL - PLACA IHZ-3144	R\$ 1.000,00
15	Veículo tipo automóvel VW SANTANA 2000MI- PLACA IGL-2158	R\$ 1.200,00
16	Veículo tipo automóvel RENAULT LOGAN EXP 16 - PLACA ISA-3872	R\$ 800,00
17	Veículo tipo automóvel PEUGEOT 206SW 16 PRES - PLACA INJ-2413	R\$ 800,00
18	Veículo tipo automóvel FIAT UNO MILLE FIRE - PLACA IKM-0763	R\$ 500,00
19	Veículo tipo automóvel GM VECTRA COMFORT - PLACA IMA-6689	R\$ 2.500,00
20	Veículo tipo automóvel GM PRISMA JOY - PLACA IPX-4317	R\$ 1.300,00
21	Veículo tipo automóvel GM PRISMA JOY - PLACA IPX-4322	R\$ 1.200,00
22	Veículo tipo automóvel GM CLASSIC SPIRIT - PLACA IMK-0315	R\$ 800,00

23	Veículo tipo automóvel GM CLASSIC SPIRIT - PLACA IMK-0296	R\$ 800,00
24	Veículo tipo automóvel GM CLASSIC SPIRIT - PLACA INN-9032	R\$ 1.000,00
25	Veículo tipo automóvel GM CLASSIC SPIRIT - PLACA INN-8892	R\$ 1.000,00
26	Veículo tipo automóvel GM CLASSIC SPIRIT - PLACA INN-9010	R\$ 1.000,00
27	Veículo tipo automóvel GM CORSA WIND - PLACA IY-7315	R\$ 700,00
28	Veículo tipo automóvel GM CORSA WIND - PLACA IKU-4375	R\$ 800,00
29	Veículo tipo Ambulância FIAT/IVECO- PLACA INC-1238	R\$ 1.800,00
30	Veículo tipo Ambulância MB 311SF- PLACA IOP-6628	R\$ 1.600,00
31	Veículo tipo Ambulância MB 311SF- PLACA JFO-1728	R\$ 1.500,00
32	Veículo tipo Ambulância MB 311SF- PLACA JFO-2498	R\$ 1.500,00
33	Veículo tipo Ambulância MB 311SF- PLACA JFO-2458	R\$ 1.500,00
34	Veículo tipo Ambulância MB 311SF- PLACA JFO-1658	R\$ 1.500,00
35	Motocicleta - HONDA, XR 250 TORNADO - PLACA IMC-7280	R\$ 500,00
36	Motocicleta - HONDA, XR 250 TORNADO - PLACA IMC-7285	R\$ 500,00
37	Motocicleta - HONDA, XR 250 TORNADO - PLACA IMC-7259	R\$ 500,00
38	Motocicleta - HONDA, XR 200-R - PLACA IKX-4515	R\$ 400,00
39	Motocicleta - HONDA, XR 200-R - PLACA IKX-4516	R\$ 400,00
40	Máquina Tipo Retroescavadeira - PLACA IHY-9124	R\$ 5.000,00

2 – DESCRIÇÃO DOS LOTES DE BENS

LOTE Nº 01 – SUCATA DE ELETRODOMÉSTICOS E COZINHA

Sucata composta de Aparelhos Multicorte, Aquecedores, Aquecedores de Água, Aquecedores de Marmita, Aspiradores de pó, Autoclaves, Balanças, Balcão de Aço Refrigerado, Balcão Buffet, Batedeiras Elétricas, Bebedouros, Cafeteiras diversas, Caldeirão de Aço Inox, Câmara Isotérmica, Carrinhos para Bebe, Carros Térmicos para Alimentos, Circuladores de Ar, Congeladores, Conjuntos para Cozinha, Descascadores de Legumes, Destiladores de Água, Enceradeiras, Estufas, Extratores de Suco, Fogões em Geral, Fornos em Geral, Freezers, Liquidificadores em Geral, Máquina de Lavar Piso, Máquina de Lavar Roupas, Multiprocessadores de Alimentos, Pia Aço Inox, Purificadores de Água, Refrigeradores, Secadores em Geral, Secadoras de Roupas, Ventiladores, ventiladores de Coluna, Ventiladores de Teto.

Total aproximado de itens: 770 peças.

Avaliação do Lote: R\$ 2.500,00

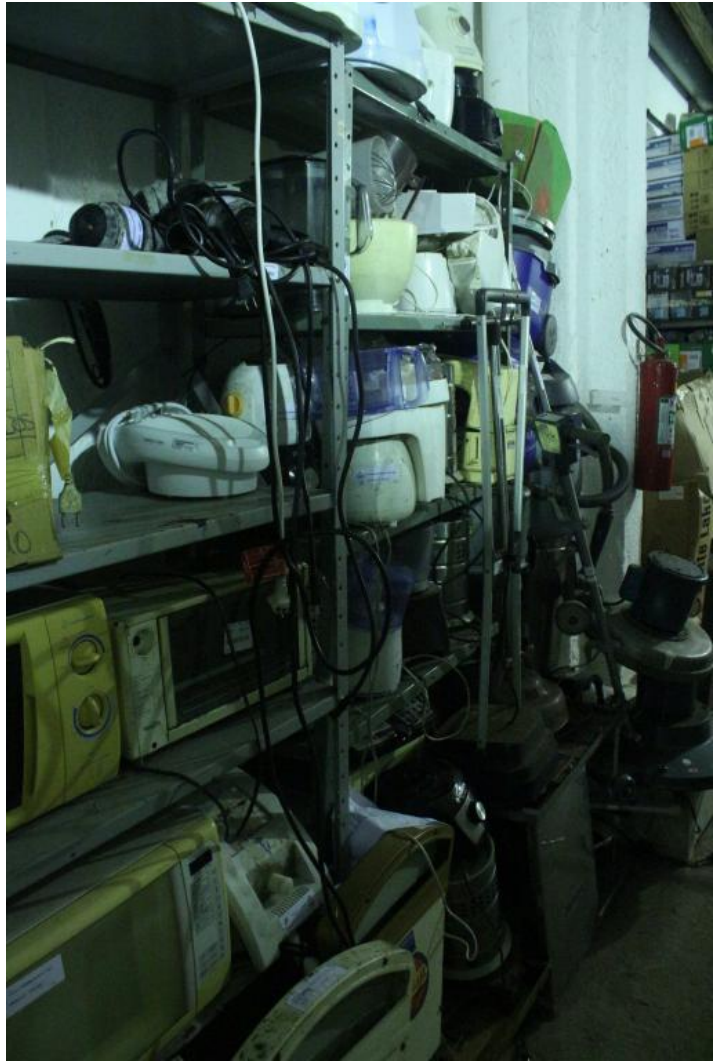



LOTE Nº 02 – SUCATA DE MATERIAL HOSPITALAR

Sucata composta de Amalgamadores, Aparelho Anestesia, Aparelho de Cardiologia em Geral, Aparelho Desfibrilador, Aparelhos Pressão, Aparelhos para Profilaxia (Odontológicos), Aparelhos Raio-X Odontológicos, Aparelhos Ultra-som, Aparelhos Detectores de Batimentos Cardíacos, Aparelhos Detector Fetal, Aparelho Fotopolimerizador, Aparelhos Nebulizadores em Geral, Aparelhos Medidores, Aparelhos Oftalmológicos, Aparelhos de Cirurgia, Aparelhos para Medição de Açúcar no Sangue, Armários em Geral Tipo Vitrine, Aspiradores, Autoclaves, Balanças, Balanças Antropométricas, Balanças para Lactentes, Banhos, Berços, Bomba de Infusão (Medicina), Braçadeiras em Geral, Cadeiras de Rodas, Cadeiras Odontológicas, Cama Fawler, Cama Hospitalar, Camara (Medicina), Câmara Odontológica, Canetas para Alta Rotação, Canetas Odontológicas, Carros Rouparia (Hamper), Centrifugas, Colposcópios, Compressores de Ar para Nebulização, Conjuntos Odontológicos, Contra Ângulos Odontológicos, Criocautério, Destilador de Água, Ecografo em Geral, Equipe Odontológico, Escadas (medicina), Estufas para Esterilização, Focos Cirúrgicos, Focos Clínicos, Fontes de Luz Fria, Histeroflator, Incubadoras, Macas para Ambulências diversas em Inox, Macas fixas, Máquina de Selar, Nedor Protátil em Geral, Mesa Aço para atendimento médico, Mesa Cirúrgica, Mesa Aço Inox, Mesa Aço para Exames Médicos com Colchão, Mesas para Exames Ginecológicos, Mesas auxiliares, Mesa Toeza, Micromotores Odontológicos, Microscópios, Mochos Odontológicos, Monitores Cardíacos, Monitor Multiparamétrico, Negatoscópios, Oftalmoscópios, Otoscópios, Oxímetros, Seladora para Material Hospitalar, Retinoscópio, Serra para Craneostomia, Sistema de Hipertermia, Sonares para Batimentos Cardíacos, Tensiômetros, Suportes para apoiar braços, Tensiômetros, Vaporizadores, Raio X (estrutura metálica).

Total aproximado de itens: 700 peças.

Avaliação do Lote: R\$ 2.000,00





LOTE Nº 03 – SUCATA DE APARELHOS DE AR CONDICIONADO, MOTORES E OUTROS

Sucata composta de Aparadores de Grama, Baterias de Carros, Baterias de Caminhão, Betoneira, Bicicleta Ergométrica, Aparelho para Ginástica, Carros Plataforma, Carro Transportador, Carro Ferro 4 Rodas, Carrinhos para Transporte materiais em Geral, Carrinhos para Armazém, Cilindros de Extintores de Incêndio diversos tamanhos, Compressores de Ar, Condicionadores de Ar, Esteira Ergométrica, Forno para Cerâmica Furadeiras em Geral, Lavadoras de Alta Pressão, Motor Elétrico, Máquina de Cortar Grama, Máquina de Selar, Máquina para Dobrar Cano, Microtrator para cortar grama, Moto Bombas, Motor Elétrico, Roçadeiras, Serras, Compressores, Plaina, Prensa, Serras, Voltímetro em Geral

Total aproximado de itens: 280 peças

Avaliação do Lote: R\$ 4.500,00



LOTE Nº 04 – SUCATA DE MOBILIÁRIOS

Sucata composta de Armários em Geral, Arquivos de Aço, Bancos em Geral, Cadeiras em geral, Estantes, Fichários de Aço, Mapotecas, Mesas, Mesas Auxiliares, Mesas Infantis, Mesas de Reunião, Racks, Roupeiros de Aço, Gaveteiros em Geral.

Total aproximado de itens: 180 peças.

Avaliação do Lote: R\$ 200,00





Lote Nº 05 – SUCATA DE ELETRÔNICOS E MATERIAL DE ESCRITÓRIO

Sucata composta de Alarme, Amplificadores de Som, Aparelhos de Som, Aparelhos de Vídeo, Aparelhos DVD, Aparelhos Receiver, Caixas de Som, Caixa Surda, CD Players, Câmeras de Vídeo, Centrais Telefônicas, Compressor de Som, Conversores, Cortadeiras Audiophoto, Densímetro, Duplicadores em Geral (Mimeógrafos), Encadernadoras, Episcópio, Equalizador de Som, Fax-Similes, Fragmentadoras de Papéis, Gravadores, Guilhotinas, Leitor de Transponder, Liras, Máquinas de Calcular, Máquinas de Escrever, Máquinas Fotográficas, Mesa de Som, Microfones, Mini Systems, Misturador de Canais, Plastificadora, Pré-Amplificador, Projetores Diversos, Rádios em Geral, Rádios Receptores-Transmissores tipo Walk-Talk, Receptor Digital, Receptor GPS, Relógios, Retro-projetores, Sinalizadores, Taróis, Telas de Projeção, Telefones em Geral, Televisores em Geral, Toca Discos, Vídeos Cassetes, Xilofones.

Total aproximado de itens: 600 peças.

Avaliação do Lote: R\$ 300,00.



LOTE Nº 06 – SUCATA DE FERRO

Sucata composta de ferro de Armários em geral, Arquivos de Aço, Aquecedor de Marmita, Balcão, Bancos em geral, Bancos Longarina, Banquetas em Geral Bebedouros, Cadeiras, Cadeira para Banho, Cama Fawler, Carros Térmicos, Carros Plataforma, Carros de aço para curativos, Calandra (máquina de passar roupa – carcaça), Camas Elásticas, Catracas, Classes Escolares, Cofre, Escadas, Escada (medicina), Estantes de Aço, Fichários de Aço, Fogões em Geral, Fornos em Geral, Freezer, Gaveteiros em Geral, Macas, Mapotecas, Máquina de Lavar Roupa, Máquina de Costura, Mesas, Mesas Auxiliares, Mesa de Passar Roupas, Mesas de Reunião, Mesa de Desenho, Mesa de Aço para Exames médicos, Mesa de Aço para Exames Ginecológicos, Mesas de Cozinha, Mesa em Chapa de Aço Esmaltada (enfermaria), Mesas em L, Mesas para Refeitório em Geral, Mesas Toeza, Mochos Odontológicos, Poltronas, Racks, Refrigeradores, Roupeiro de Aço, Tela de Projeção, Sofás, Suportes de apoio de braço (hospitalar), Traves de Basquete, Tripés, Ventiladores (estruturas de ferro).

Total aproximado de itens: 3.400 peças.

Avaliação do Lote: R\$ 1.500,00



LOTE Nº 07 – SUCATA DE INFORMÁTICA

Sucata composta de Computadores, Copiadoras Heliográficas, Hardwares, Impressoras, Interfaces, Leitores Código de Barras, Máquinas Copiadoras, Monitores, Multifuncionais, No Breaks, Notebooks, Scanners, Mouses, Tablets, Teclados e Cabos Periféricos.

Total aproximado de itens: 2020 peças.

Avaliação do lote: R\$ 2.500,00





LOTE Nº 08 – SUCATA DE CARTUCHOS, TONNER E FILMES RADIOLÓGICOS

Sucata composta de Cartuchos, Tonner, fitas de máquina de escrever e calcular, fitas de vídeo VHS (Diversos), Filmes Radiológicos

Total aproximado de itens: 3000 peças.

Total aproximado de peso dos Filmes Radiológicos: 10 kg

Avaliação do Lote: R\$ 500,00

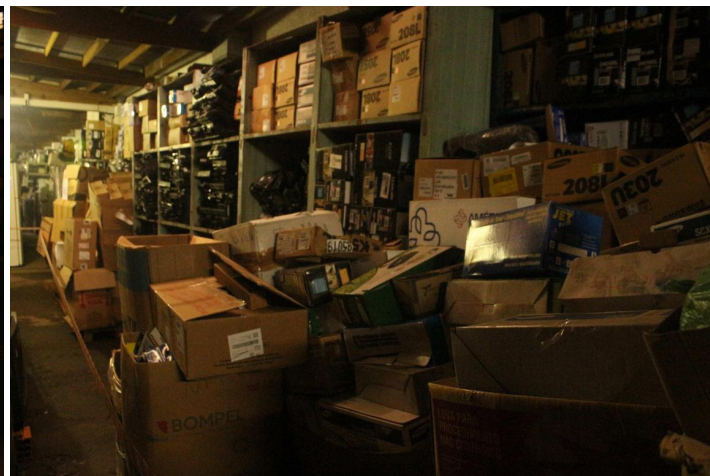

LOTE Nº 09 – SUCATA DE PNEUS

Sucata composta de Pneus (diversas bitolas)

Total aproximado de itens: 160 peças

Avaliação do Lote: R\$ 400,00



LOTE Nº 10 – SUCATA DE CÂMARAS HIPERBÁRICAS

Sucata composta de 3 Câmaras Hiperbáricas

Total aproximado de itens: 03 peças.

Avaliação do Lote: R\$ 35.000,00



LOTE Nº 11 – SUCATA DE PAPEL E PAPELÃO

Sucata Composta de Papel e Papelão

Total aproximado de peso: 500 kg

Avaliação do Lote: R\$ 50,00



LOTE Nº 12 – VEÍCULO TIPO AUTOMOVEL VW GOL – PLACA IJQ-0295

Veículo tipo Automóvel VW, Gol 16V Plus, Passageiro, Gasolina, Ano/Modelo 2000/2001, Chassi 9BWCA05X51T016927, Motor AFR377633, RENAVAM 00742782751, Placas IJQ-0295, Cor Predominante Branco

Avaliação do Lote: R\$ 400,00





LOTE Nº 13 – VEÍCULO TIPO AUTOMOVEL VW GOL – PLACA IHZ-3330

Veículo tipo Automóvel VW, Gol 16V, Passageiro, Gasolina, Ano/Modelo 1998/1999, Chassi 9BWZZZ373WT112483, Motor AFR830058, RENAVAL 00703019848, Placas IHZ-3330, Cor Predominante Branco

Avaliação do Lote: R\$ 800,00

Este lote se encontra no Setor de Oficinas da SMOV, no seguinte endereço: Avenida Cristiano Fischer nº 867



LOTE Nº 14 – VEÍCULO TIPO AUTOMOVEL VW GOL – PLACA IHZ-3144

Veículo tipo Automóvel VW, Gol 16V, Passageiro, Gasolina, Ano/Modelo 1998/1999, Chassi 9BWZZZ373WP553706, Motor AFR092382, RENAVAL 00703011626, Placas IHZ-3144, Cor Predominante Branco

Avaliação do Lote: R\$ 1.000,00

Este lote se encontra no Setor de Oficinas da SMOV, no seguinte endereço: Avenida Cristiano Fischer nº 86



LOTE Nº 15 – VEÍCULO TIPO AUTOMOVEL VW SANTANA 2000MI – PLACA IGL-2158

Veículo tipo Automóvel VW, Santana 2000MI, Passageiro, Gasolina, Ano/Modelo 1997/1997, Chassi 9BWZZZ327VP027099, Motor UQF026896, RENAAM 00678566461, Placas IGL-2158, Cor Predominante Branco

Avaliação do Lote: R\$ 1.200,00



LOTE Nº 16 – VEÍCULO TIPO AUTOMOVEL RENAULT LOGAN EXP 16 – PLACA ISA-3872

Veículo tipo Automóvel Renault, Logan Expression 16V, Passagerio, Álcool/Gasolina, Ano/Modelo 2009/2010, Chassi 93YLSR7UHB848837, Motor K7MJ714Q125360, RENAVAL 00333112172, Placas ISA-3872, Cor Predominante Preta

Avaliação do Lote: R\$ 800,00

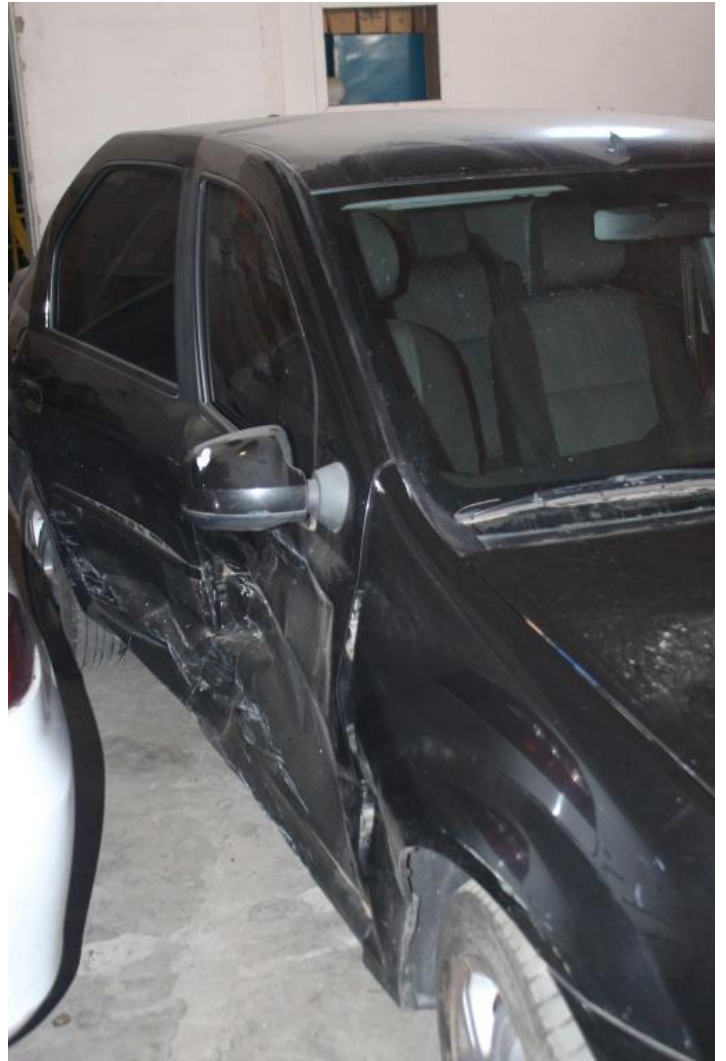



LOTE Nº 17 – VEÍCULO TIPO AUTOMOVEL PEUGEOT 206SW 16 PRES – PLACA INJ-2413

Veículo tipo Automóvel Peugeot, 206 SW 16 Pres, Passageiro, Álcool/Gasolina, Ano/Modelo 2006/2007, Chassi 936EN6A97B001282, Motor 10DBTX0007606, RENAVAM 00897397029, Placas INJ-2413, Cor Predominante Branco

Avaliação do Lote: R\$ 800,00



LOTE Nº 18 – VEÍCULO TIPO AUTOMOVEL FIAT UNO MILLE FIRE – PLACA IKM-0763

Veículo tipo Automóvel FIAT, Uno Mille Fire, Passageiro, Gasolina, Ano/Modelo 2002/2002, Chassi 9BD15802524353049, Motor 5342997, RENAVAL 00774984171, Placas IKM-0763, Cor Predominante Branco

Avaliação do Lote: R\$ 500,00





LOTE Nº 19 – VEÍCULO TIPO AUTOMOVEL GM VECTRA COMFORT – PLACA IMA-6689

Veículo tipo Automóvel GM, Vectra Comfort, Passageiro, Gasolina, Ano/Modelo 2004/2005, Chassi 9BGJA19B05B141085, Motor D50001171, RENAVAL 00836958284, Placas IMA-6689, Cor Predominante Branco

Avaliação do Lote: R\$ 2.500,00





LOTE Nº 20 – VEÍCULO TIPO AUTOMÓVEL GM PRISMA JOY – PLACA IPX-4317

Veículo tipo Automóvel GM, Prisma Joy, Passageiro, Álcool/Gasolina, Ano/Modelo 2009/2010, Chassi 9BGRJ6940AG140015, Motor T10019362 , RENAVAL 00150619839, Placas IPX-4317, Cor Predominante Branco

Avaliação do Lote: R\$ 1.300,00



LOTE Nº 21 – VEÍCULO TIPO AUTOMÓVEL GM PRISMA JOY – PLACA IPX-4322

Veículo tipo Automóvel GM, Prisma Joy, Passageiro, Álcool/Gasolina, Ano/Modelo 2009/2009, Chassi 9BGRJ69409G282290, Motor T10009020, RENAVAM 00150620438, Placas IPX-4322, Cor Predominante Branco

Avaliação do Lote: R\$ 1.200,00



LOTE Nº 22 – VEÍCULO TIPO AUTOMOVEL GM CLASSIC SPIRIT – PLACA IMK-0315

Veículo tipo Automóvel GM, Classic Spirit, Passageiro, Gasolina, Ano/Modelo 2004/2005, Chassi 9BGSN19N05B162038, Motor 5J0020311, RENAVAM 00851117651, Placas IMK-0315, Cor Predominante Branco

Avaliação do Lote: R\$ 800,00



LOTE Nº 23 – VEÍCULO TIPO AUTOMOVEL GM CLASSIC SPIRIT – PLACA IMK-0296

Veículo tipo Automóvel GM, Classic Spirit, Passageiro, Gasolina, Ano/Modelo 2004/2005, Chassi 9BGSN19N05B162032, Motor 5J0020196, RENAVAM 00851116973, Placas IMK-0296, Cor Predominante Branco

Avaliação do Lote: R\$ 800,00





LOTE Nº 24 – VEÍCULO TIPO AUTOMOVEL GM CLASSIC SPIRIT – PLACA INN-9032

Veículo tipo Automóvel GM, Classic Spirit, Passageiro, Gasolina, Ano/Modelo 2006/2007, Chassi 9BGSN19N07B146973, Motor 5J0028042, RENAVAM 00905556496, Placas INN-9032, Cor Predominante Branco

Avaliação do Lote: R\$ 1.000,00



LOTE Nº 25 – VEÍCULO TIPO AUTOMÓVEL GM CLASSIC SPIRIT – PLACA INN-8892

Veículo tipo Automóvel GM, Classic Spirit, Passageiro, Gasolina, Ano/Modelo 2006/2007, Chassi 9BGSN19N07B138196, Motor 5J0027781, RENAVAM 00905541316, Placas INN-8892, Cor Predominante Branco

Avaliação do Lote: R\$ 1.000,00



LOTE Nº 26 – VEÍCULO TIPO AUTOMOVEL GM CLASSIC SPIRIT – PLACA INN-9010

Veículo tipo Automóvel GM, Classic Spirit, Passageiro, Gasolina, Ano/Modelo 2006/2007, Chassi 9BGSN19N07B148593, Motor 5J0028077, RENAVAL 00905553560, Placas INN-0910, Cor Predominante Branco

Avaliação do Lote: R\$ 1.000,00



LOTE Nº 27 – VEÍCULO TIPO AUTOMOVEL GM CORSA WIND – PLACA IY-7315

Veículo tipo Automóvel GM, Corsa Wind, Passageiro, Gasolina, Ano/Modelo 1999/1999, Chassi 9BGSc68N0XC704409, Motor AK5001840, RENAVAL 00719499402, Placas IY-7315, Cor Predominante Branco

Avaliação do Lote: R\$ 700,00



LOTE Nº 28 – VEÍCULO TIPO AUTOMÓVEL GM CORSA WIND – PLACA IKU-4375

Veículo tipo Automóvel GM, Corsa Wind, Passagerio, Gasolina, Ano/Modelo 2002/2002, Chassi 9BGSC68N02B157752, Motor 3B0012512, RENAVAL 00788556827, Placas IKU-4375, Cor Predominante Branco

Avaliação do Lote: R\$ 800,00



LOTE Nº 29 – VEÍCULO TIPO CAMINHÃO AMBULÂNCIA – FIAT / IVECO PLACAS INC-1238

Veículo tipo Caminhão Ambulância, FIAT-IVECO DAILY 4912, Diesel, Ano/Modelo 2004/2004, Capacidade 16,00PBT, Chassi 93ZC4980148314451, Motor 8140433944624, RENAVAM 00883524406, Placas INC-1238, Cor predominante BRANCO

Avaliação do Lote: R\$ 1.800,00



LOTE Nº 30 – VEÍCULO TIPO CAMINHÃO AMBULÂNCIA – MERCEDES BENZ MB 311-SF – PLACAS IOP-6628

Veículo tipo Caminhão, Ambulância, Mercedes Benz, MB-311SF, Ano/Modelo 2007/2007, Chassi 8AC9036627A965601, Motor 61198170064740, RENAVAM 00958762554, Placas IOP-6628, Cor predominante BRANCA

Avaliação do Lote: R\$ 1.600,00





LOTE Nº 31 – VEÍCULO TIPO CAMINHÃO AMBULÂNCIA – MERCEDES BENZ MB 311-SF – PLACAS JFO-1728

Veículo tipo Caminhão, Ambulância, Mercedes Benz, MB-311SF, Ano/Modelo 2003/2004, Chassi 8AC9036624A911041, Motor 61198170010031, RENAVAM 00825928010, Placas JFO-1728, Cor predominante BRANCA

Avaliação do Lote: R\$ 1.500,00





LOTE Nº 32 – VEÍCULO TIPO CAMINHÃO AMBULÂNCIA – MERCEDES BENZ MB 311-SF – PLACAS JFO-2498

Veículo tipo Caminhão, Ambulância, Mercedes Benz, MB-311SF, Ano/Modelo 2003/2004, Chassi 8AC9036624A911359, Motor 61198170010251, RENAVAL 00825651930, Placas JFO-2498, Cor predominante BRANCA

Avaliação do Lote: R\$ 1.500,00





LOTE Nº 33 – VEÍCULO TIPO CAMINHÃO AMBULÂNCIA – MERCEDES BENZ MB 311-SF – PLACAS JFO-2458

Veículo tipo Caminhão, Ambulância, Mercedes Benz, MB-311SF, Ano/Modelo 2003/2004, Chassi 8AC9036624A911240, Motor 61198170010253, RENAVAM 00825833981, Placas JFO-2458, Cor predominante BRANCA

Avaliação do Lote: R\$ 1.500,00



LOTE Nº 34 – VEÍCULO TIPO CAMINHÃO AMBULÂNCIA – MERCEDES BENZ MB 311-SF – PLACAS JFO-1658

Veículo tipo Caminhão, Ambulância, Mercedes Benz, MB-311SF, Ano/Modelo 2003/2004, Chassi 8AC9036624A910757, Motor 61198170009854, RENAVAM 00825936292, Placas JFO-1728, Cor predominante BRANCA

Avaliação do Lote: R\$ 1.500,00



LOTE Nº 35 – VEÍCULO TIPO MOTOCICLETA – HONDA, XR 250 TORNADO - PLACA IMC-7280

Veículo tipo Motocicleta marca HONDA, XR-250 Tornado, gasolina, placas IMC-7280, Branca, ano de fabricação 2004, modelo 2004, Renavam nº 00839895380, Motor nº MD34E-4023548 e Chassi nº 9C2MD34004R023548.

Avaliação do Lote: R\$ 500,00



LOTE Nº 36 – VEÍCULO TIPO MOTOCICLETA – HONDA, XR 250 TORNADO - PLACA IMC-7285

Veículo tipo Motocicleta marca HONDA, XR-250 Tornado, gasolina, placas IMC-7285, Branca, ano de fabricação 2004, modelo 2004, Renavam nº 00839894538, Motor nº MD34E-4022261 e Chassi nº 9C2M2D34004R022261.

Avaliação do Lote: R\$ 500,00

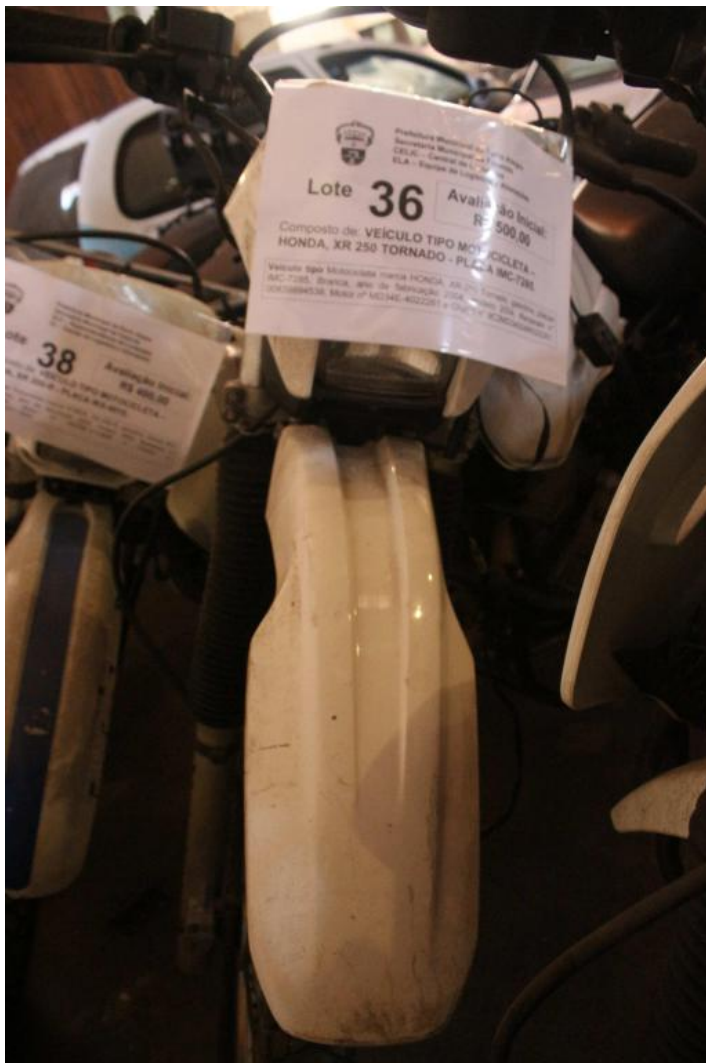

LOTE Nº 37 – VEÍCULO TIPO MOTOCICLETA – HONDA, XR 250 TORNADO - PLACA IMC-7259

Veículo tipo Motocicleta marca HONDA, XR-250 Tornado, gasolina, placas IMC-7259, Branco, ano de fabricação 2004, modelo 2004, Renavam nº 00839895097, Motor nº MD34E-4024981 e Chassi nº 9C2MD34004R024981.

Avaliação do Lote: R\$ 500,00



LOTE Nº 38 – VEÍCULO TIPO MOTOCICLETA – HONDA, XR 200-R - PLACA IKX-4515

Veículo tipo Motocicleta marca HONDA, XR-200-R, gasolina, placas IKX-4515, Branca, ano de fabricação 2002, modelo 2002, Renavam n° 00793106389, Motor n° MD28E-2113668 e Chassi n° 9C2MD28002R113668.

Avaliação do Lote: R\$ 400,00



LOTE Nº 39 – VEÍCULO TIPO MOTOCICLETA – HONDA, XR 200-R - PLACA IKX-4516

Veículo tipo Motocicleta marca HONDA, XR-200-R, gasolina, placas IKX-4516, Branca, ano de fabricação 2002, modelo 2002, Renavam nº 00793106605, Motor nº MD28E-2113688 e Chassi nº 9C2MD28002R113688.

Avaliação do Lote: R\$ 400,00



LOTE Nº 40 – MAQUINA TIPO RETROESCAVADEIRA PLACAS IHY-9124

Máquina Retroescavadeira Massey Ferguson, Ano/Modelo 1985/1985, Motor Diesel, Chassi 5046000220, Motor LT8710BR051508, RENAVAL 00560952716, Placas IHY-9124, Cor Predominante Amarelo

Avaliação do Lote: R\$ 5.000,00

Este lote se encontra na Fábrica do DEP, no endereço: Avenida Loureiro da Silva, 250

Telefone para agendamento visita: 3289-9253, com Cesar Garcia.



Documento assinado eletronicamente por **Jose Otavio Ferreira Ferraz, Superintendente**, em 20/11/2020, às 18:45, conforme o art. 1º, III, "b", da Lei 11.419/2006, e o Decreto Municipal 18.916/2015.

A autenticidade do documento pode ser conferida no site <http://sei.procempa.com.br/autenticidade/seipmpa> informando o



código verificador **12124809** e o código CRC **6D34B5E4**.
