

## **Boletim COVID-19 nº 159/2020**

Porto Alegre, 03 de setembro de 2020.  
Horário de Publicação:18:35

Este Boletim é produzido pela Secretaria Municipal de Saúde de Porto Alegre (SMS/POA) desde a declaração de Porto Alegre como área de transmissão comunitária do novo coronavírus (SARS-CoV-2) pelo Ministério da Saúde, para atualização das informações sobre o enfrentamento à epidemia de CoVID-19 na cidade.

### **Índice**

<b>1) Dados sobre a epidemia</b>	<b>2</b>
<b>2) Síntese de conceitos e condutas</b>	<b>10</b>
<b>3) Evolução dos pacientes em UTIs de Porto Alegre</b>	<b>12</b>
<b>4) Orientações gerais</b>	<b>15</b>
<b>5) Acompanhamento de surtos</b>	<b>20</b>
<b>6) Medidas Implementadas na Cidade</b>	<b>31</b>

## 1) Dados sobre a epidemia

Até a presente data, foram confirmados 25584 casos de CoVID-19 entre residentes de Porto Alegre. O gráfico 1 apresenta a evolução diária dos casos. Destes, 10793 casos estão em processo de validação de dados junto a SES/RS. Quarenta e três (43) casos apresentam o status 'inconclusivo'. Como os dados são revisados constantemente, casos oriundos de residentes de outros municípios são encaminhados para a Secretaria Estadual de Saúde, podendo haver, por este mesmo motivo, recebimento de casos notificados fora de Porto Alegre, referentes a moradores da capital.

Os casos de síndrome gripal são atendidos na rede de assistência à saúde e orientados quanto aos cuidados necessários. Desta forma, o total de casos positivos para CoVID-19 referem-se somente àqueles com diagnóstico laboratorial, testagem rápida ou clínico-epidemiológico. A situação de todos os casos notificados, de acordo com o resultado da investigação epidemiológica, está apresentada no gráfico 2. Os casos de síndrome gripal têm registros computados nos sistemas utilizados para atendimento (gráficos 3 a 7).

Nesta data, foram notificados vinte (20) óbitos ocorridos em data informada na descrição a seguir, entre moradores de Porto Alegre que tiveram exame positivo para CoVID-19. As comorbidades, quando informadas, estão descritas.

Óbito 717, 01/09, Santa Casa. Mulher, 75 anos. Internação: 15/08. PCR detectável: 16/08. Comorbidades: hipertensão, doença hematológica e imunodeficiência.

Óbito 718, 01/09, Santa Casa. Mulher, 38 anos. Internação: 17/07. PCR detectável: 17/07. Comorbidades: hipertensão, doença hematológica, doença renal e /imunodeficiência.

Óbito 719, 02/09, Hospital Mãe de Deus. Homem, 86 anos. Internação: 23/08. PCR detectável: 25/08. Comorbidades: diabetes, doença cardiovascular e doença renal.

Óbito 720, 31/08, Hospital São Lucas. Mulher, 55 anos. Internação: 29/06. PCR detectável: 17/08. Comorbidades: imunodeficiência.

Óbito 721, 02/09, Hospital Mãe de Deus. Mulher, 93 anos. Internação: 28/08. PCR detectável: 29/08. Comorbidades: diabetes, hipertensão, doença neurológica.

Óbito 722, 02/09, GHC. Homem, 70 anos. Internação: 30/07. Antígeno reagente: 06/08. Comorbidades: doença cardiovascular, doença renal, asma, obesidade, hipertensão e diabetes.

Óbito 723, 02/09, Hospital Vila Nova. Homem, 66 anos. Internação: 25/06. PCR detectável: 03/07. Sem informações de comorbidades.

Óbito 724, 03/09, GHC. Homem, 69 anos. Internação: 05/08. Antígeno viral positivo: 06/08. Comorbidades: diabetes, hipertensão, doença neurológica, pneumopatia crônica, doença renal, obesidade.

Óbito 725, 02/09, Hospital de Clínicas. Homem, 65 anos. Internação: 01/09. PCR detectável: 02/09. Comorbidades: diabetes e hipertensão.

Óbito 726, 25/08, em domicílio. Mulher, 65 anos. Sem internação. PCR detectável: 18/08. Comorbidades: doença neurológica, obesidade. Institucionalizada.

Óbito 727, 03/09, Hospital Independência. Mulher, 90 anos. Internação: 27/08. PCR detectável: 21/08. Comorbidades: doenças cardiovascular e neurológica crônicas.

Óbito 728, 29/08, Santa Casa. Mulher, 87 anos. Internação: 24/08. PCR detectável: 25/08. Comorbidades: hipertensão, imunodeficiência, doença cardiovascular, + neurológica, pneumopatia, ex-tabagista

Óbito 729, 31/08, Santa Casa (transferido do Instituto de Cardiologia). Homem, 74 anos. Internação: 31/07. PCR detectável: 04/08. Comorbidades: diabetes e doença cardiovascular.

Óbito 730, 29/08, Hospital de Clínicas. Mulher, 72 anos. Internação: 02/08. PCR detectável: 03/08. Comorbidades: diabetes e doença cardiovascular, Institucionalizada.

Óbito 731, 27/08, Hospital Ernesto Dornelles. Mulher, 74 anos. Internação: 28/07. TR IgG/IgM reagente: 31/07. Comorbidades: pneumopatia.

Óbito 732, 03/09, GHC. Mulher, 31 anos. Internação: 25/08. PCR detectável: 28/08. Comorbidades: tuberculose e imunodeficiência.

Óbito 733, 29/08, Santa Casa. Homem, 62 anos. Internação: 16/08. PCR detectável: 18/08. Comorbidades: hipertensão, diabetes e pneumopatia.

Óbito 734, 31/08, Instituto de Cardiologia. Homem, 47 anos. Internação: 30/08. PCR detectável: 02/09. Comorbidades: doença cardiovascular e tabagismo.

Óbito 735, 03/09, Hospital Militar. Mulher, 92 anos. Internação: 31/08. PCR detectável: 02/09. Comorbidades: doença neurológica.

Óbito 736, 02/09, Hospital São Lucas. Homem, 69 anos. Internação: 06/08. PCR detectável: 06/08. Comorbidades: pneumopatia, imunodeficiência.

Os serviços de Unidade de Terapia Intensiva da cidade apresentam 28 casos suspeitos de CoVID-19, sendo 3 em pediatria, e 338 casos confirmados adultos e 3 na pediatria (gráfico 9).

#### Balanço

- Casos confirmados - 25584
- Casos em análise - 9347
- Negativos - 73807
- Óbitos - 736
- Recuperados - 20987
- Inconclusivos - 43

Gráfico 1 - Acumulado de casos confirmados e óbitos por CoVID-19, entre moradores de Porto Alegre, por data de notificação e dia do óbito.

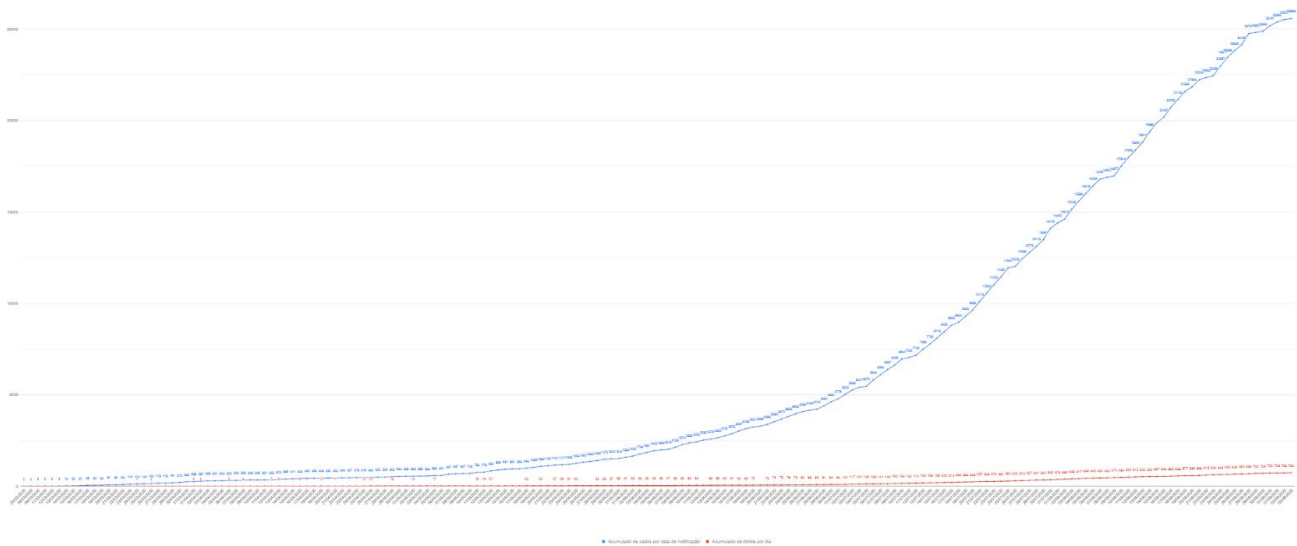

FONTE: Banco de dados SMS/DVGS/EVDT.

\*Dados atualizados em 03/09/2020, 15:00, sujeitos à revisão.

Para visualizar o gráfico 1 em alta definição, clique no [link](#). Para visualizar os casos de CoVID-19 de residentes de Porto Alegre nos territórios da cidade, acesse o mapa em <https://bit.ly/2zjCFFg>. O mapa apresenta o número absoluto de casos da doença em cada território das unidades de saúde da Secretaria Municipal de Saúde de Porto Alegre, considerando local de moradia de paciente com resultado positivo para CoVID-19.

Gráfico 2 - Distribuição de casos notificados por CoVID-19, de acordo com o resultado, entre residentes de Porto Alegre, 2020.

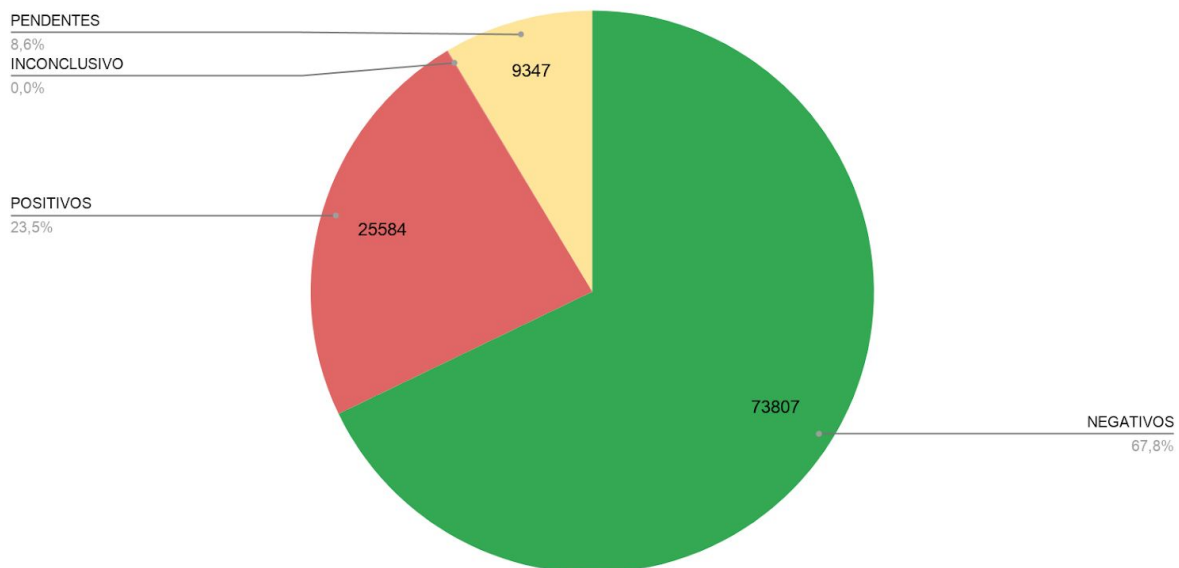

FONTE: Banco de dados SMS/DVGS/EVDT. \*Dados atualizados em 03/09/2020, às 15:00, sujeitos à revisão.

Gráfico 3 - Número de pacientes atendidos em Prontos Atendimentos por síndrome gripal e outras condições respiratórias, nos meses de 2019 e 2020.



\*Pronto-Atendimentos Bom Jesus, Lomba do Pinheiro e Centro dos Comerciários. Fonte SIHO. Extração: 31/08/2020

Gráfico 4 - Número de pacientes atendidos semanalmente nos pronto atendimentos por todas condições respiratórias, em 2020, por semana epidemiológica

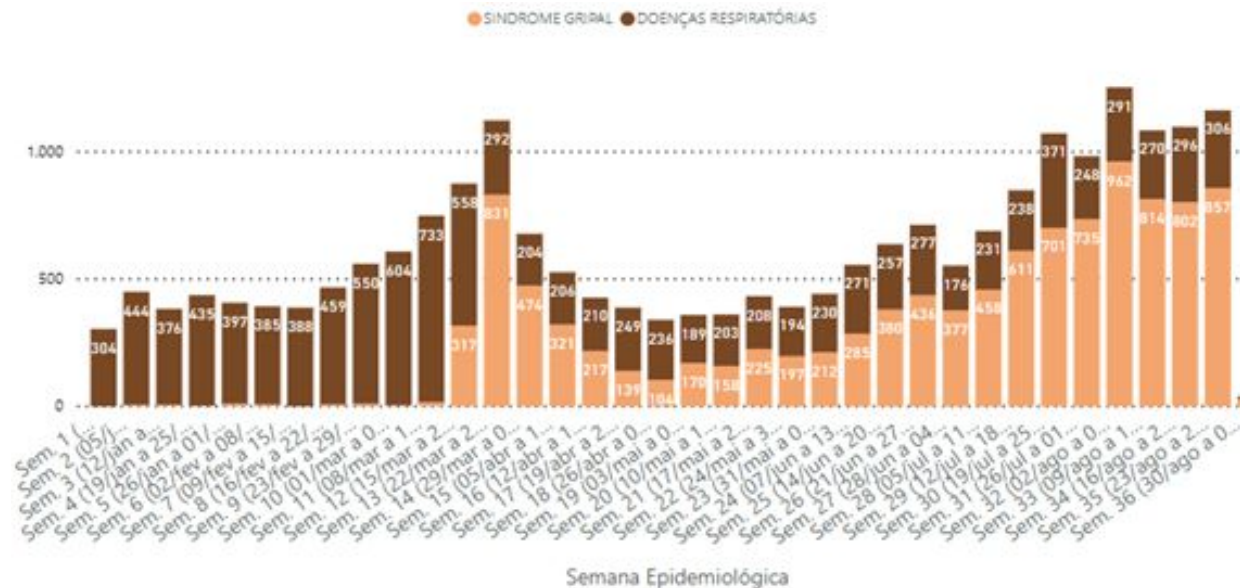

\*Pronto-Atendimentos Bom Jesus, Lomba do Pinheiro e Centro dos Comerciários. Fonte SIHO. Extração: 31/08/2020

Gráfico 5 - Número de pacientes atendidos nas unidades de atenção primária por síndromes gripais e outras condições respiratórias, por meses de março/2019 até agosto/2020

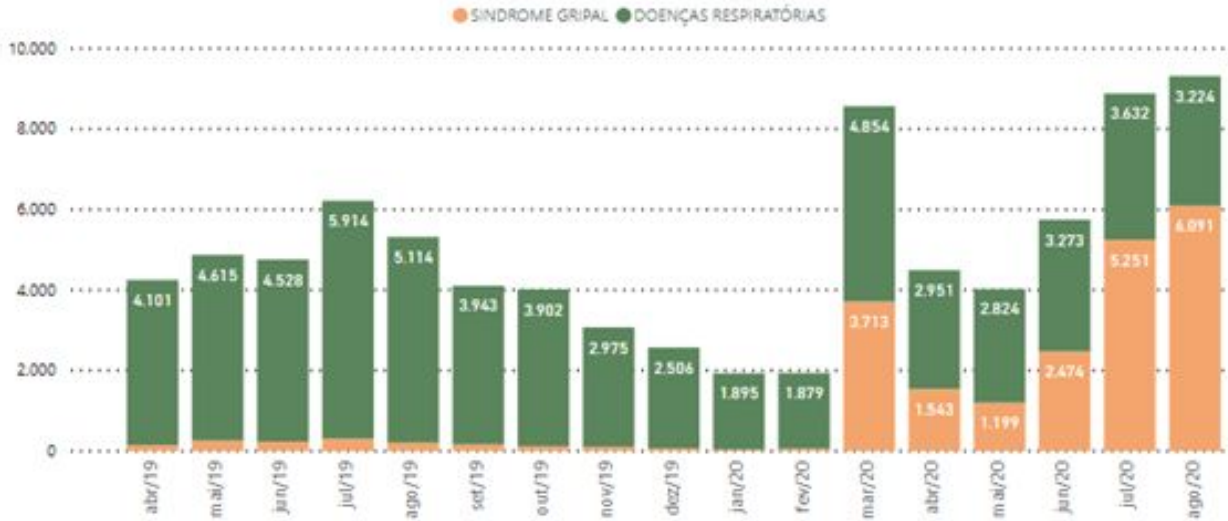

Fonte: e-SUS AB / SMS / PMPA - Prontuário Eletrônico e-SUS AB / Secretaria Municipal de Saúde de Porto Alegre / Extração: 24/08/2020

Gráfico 6 - Número de pacientes atendidos semanalmente para síndromes gripais e outras condições respiratórias em 2020, por semana epidemiológica



Fonte: e-SUS AB / SMS / PMPA - Prontuário Eletrônico e-SUS AB / Secretaria Municipal de Saúde de Porto Alegre / Extração: 31/08/2020

Gráfico 7 - Número de Pacientes Atendidos por Síndrome Gripal e Outras Condições Respiratórias nas Unidades de Atenção Primária e Pronto Atendimento, em 2019 e 2020

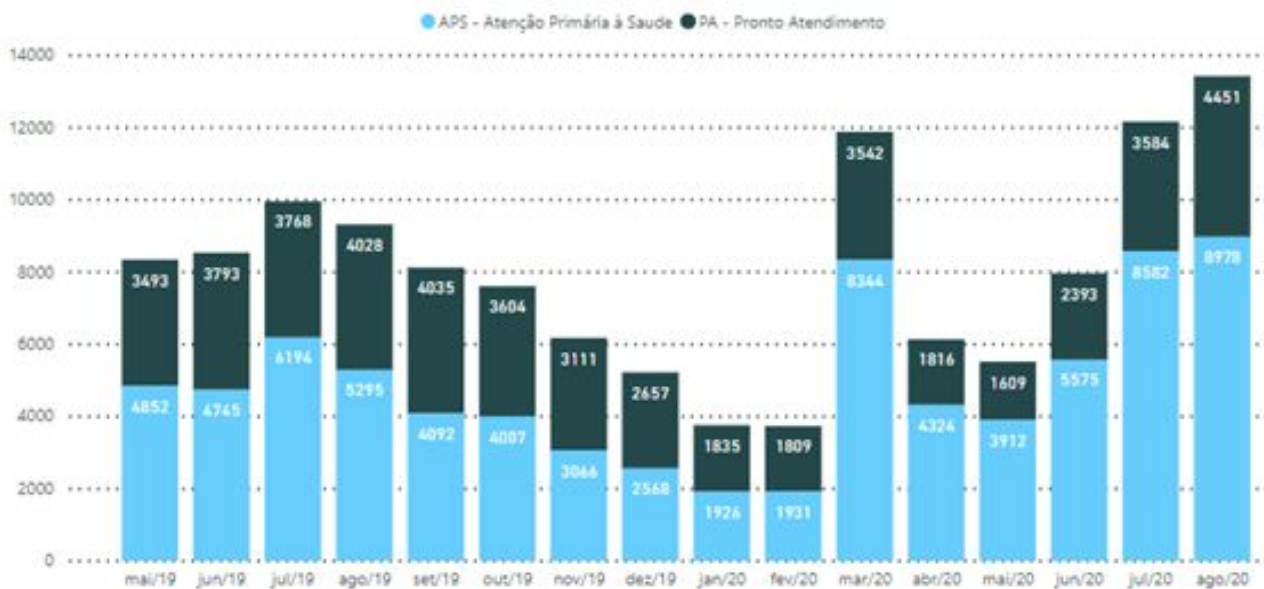

\*Fonte E-SUS e SIHO. Extração: 31/08/2020

Gráfico 8 - Distribuição do número de óbitos por todas as causas entre residentes de Porto Alegre, por mês e entre os anos de 2019 a 2020.

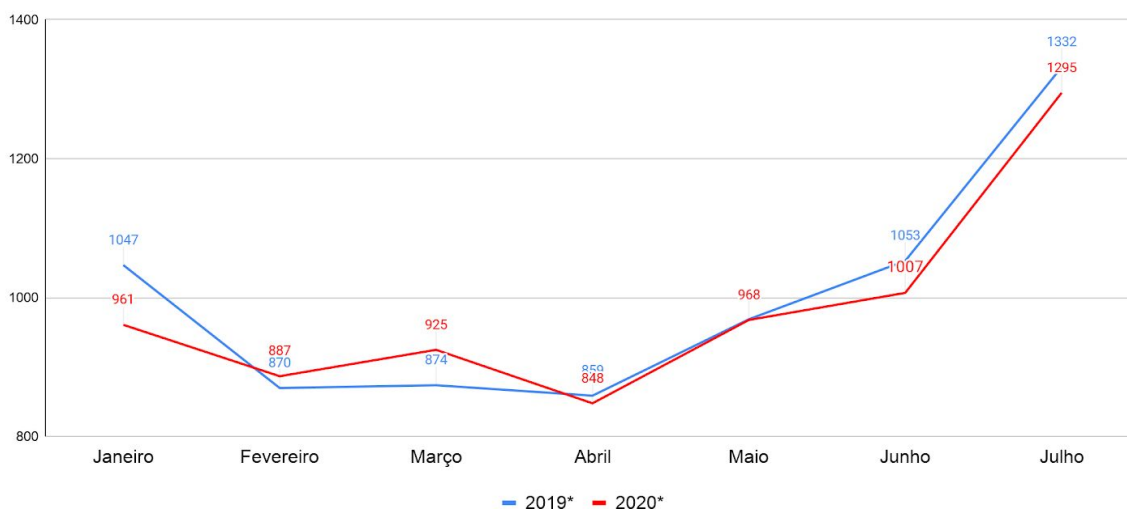

Fonte: SIM - PORTO ALEGRE. Acessado em: 03/09/2020.

Para acessar informações sobre o perfil dos óbitos por CoVID19, entre residentes de Porto Alegre, acesse o [link - Óbitos SIM](#).

Gráfico 9 - Total de Pacientes Internados em UTI (todos os tipos) por COVID-19 por dia, em Porto Alegre.

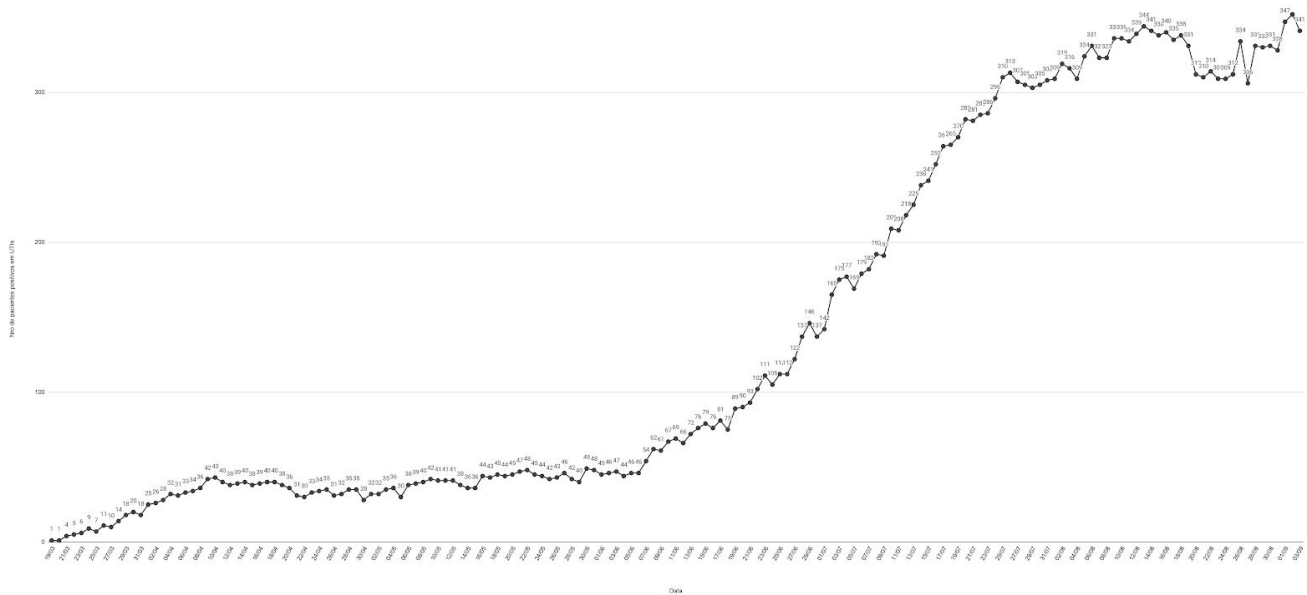

Fonte: [MONITORAMENTO DIÁRIO DE PACIENTES EM UTIs](#). Extração em 03/09/2020 - 17:00

Gráfico 10 – Testes realizados na rede de saúde do município por dia





Gráfico 11 - Testes concluídos solicitados pela Rede Ambulatorial SUS de Porto Alegre.

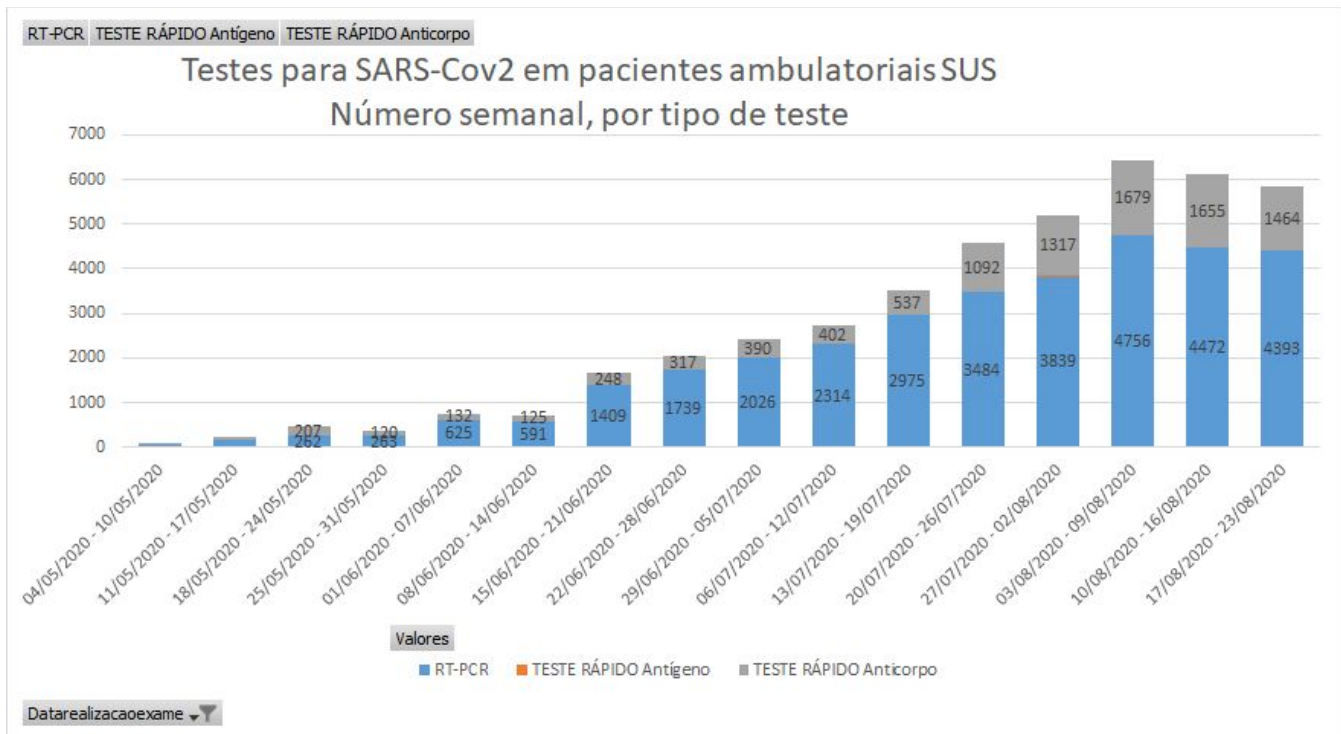
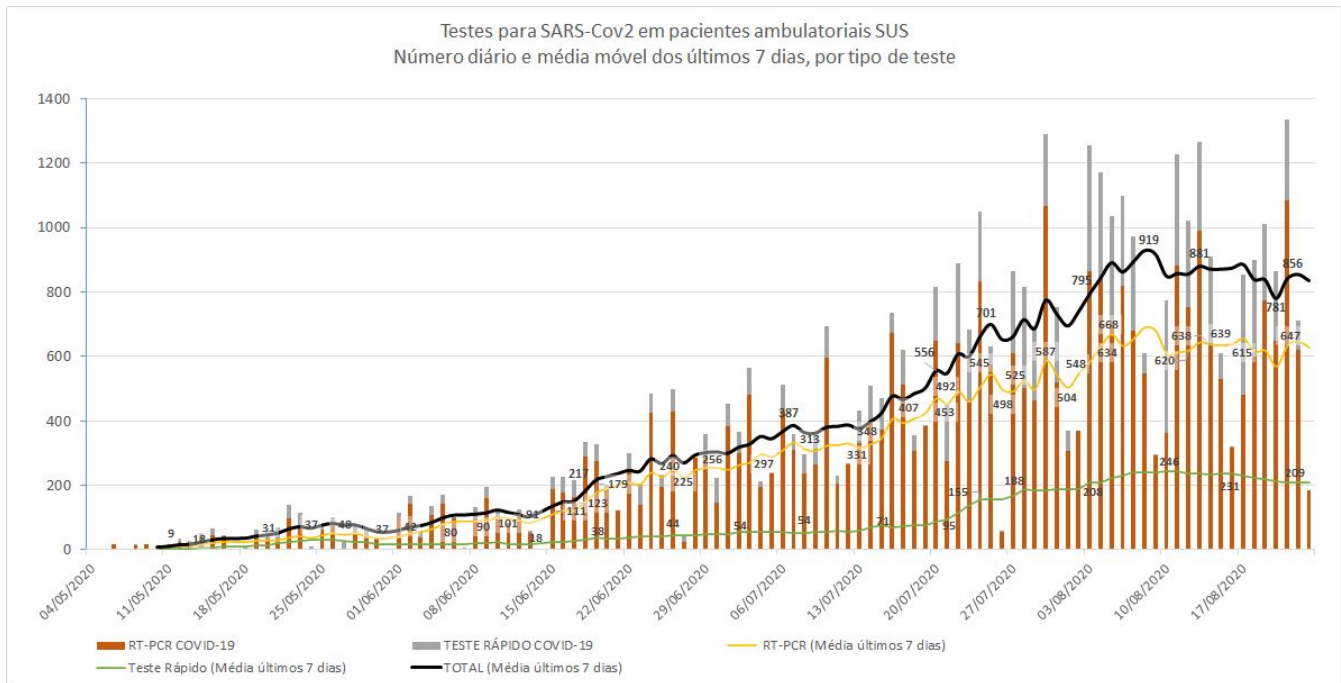

## 2) Síntese de conceitos e condutas

Situação apresentada	Conduta
Paciente assintomático <b>contato domiciliar</b> de pessoa com <b>PCR+<sup>1</sup></b> para COVID-19	<ul style="list-style-type: none"> <li>• Isolamento junto ao caso positivo e orientação de sinais de alerta</li> <li>• <b>No GERCON<sup>3</sup>: Notificação de pessoa com sintomas de COVID-19 &gt; NÃO →</b> <b>Tipo de contato: contatante domiciliar</b></li> <li>• Realização de Teste Rápido 20 dias após o início dos sintomas do índice</li> </ul>
Paciente assintomático <b>contato de trabalho<sup>2</sup></b> de pessoa com <b>RT-PCR+</b> para COVID-19 e que tenha apresentado sintomas	<ul style="list-style-type: none"> <li>• Verificar período e duração de contato com caso índice</li> <li>• Orientação de sinais de alerta e de reavaliação</li> <li>• Cuidados no trabalho conforme documento <a href="https://bit.ly/PrevencaoTrabalhoCOVID19">https://bit.ly/PrevencaoTrabalhoCOVID19</a></li> <li>• <b>No GERCON<sup>3</sup>: Notificação de pessoa com sintomas de COVID-19 &gt; NÃO →</b> <b>Tipo de contato: contatante de trabalho</b></li> </ul>
Paciente com sintomas de surgimento recente porém leves ou sintomas isolados, sem suspeita de COVID-19	<ul style="list-style-type: none"> <li>• Orientação de sinais de alerta e de reavaliação</li> <li>• Checar contato com pessoas com diagnóstico confirmado de COVID-19 <ul style="list-style-type: none"> <li>• Reforçar orientações de higiene e distanciamento</li> <li>• Se possível, orientar afastamento das atividades do trabalho</li> </ul> </li> </ul>
Pacientes com sintomas sugestivos de COVID-19 - <b>febre, calafrios, dor de garganta, dor de cabeça, tosse, alteração no olfato ou no paladar e diarreia</b> - 2 ou mais, em associação, sem sinais de alerta	<ul style="list-style-type: none"> <li>• <b>Notificação do paciente no GERCON<sup>3</sup></b> <ul style="list-style-type: none"> <li>• <b>Atestado médico</b></li> </ul> </li> <li>• Orientar o isolamento domiciliar do paciente, dos contactantes domiciliares e cuidados de higiene conforme recomendações do documento <a href="#">Orientações sobre isolamento domiciliar do paciente e de seus contactantes</a></li> <li>• Orientar testagem dos contatantes domiciliares e do trabalho <ul style="list-style-type: none"> <li>• Registro no e-SUS ou SIHO com <b>CID B34.9</b></li> </ul> </li> </ul>
Paciente com febre <b>OU</b> sintomas respiratórios ou outros sintomas consistentes <sup>5</sup> <b>residente em ILPI</b>	<ul style="list-style-type: none"> <li>• <b>Notificação do paciente no GERCON se profissional enfermeiro / médico assistente de paciente residente em ILPI</b></li> <li>• Acionamento da Central de Monitoramento de casos suspeitos em ILPI - whatsapp (51) 98902-7789.</li> </ul>
<b>Profissional de Saúde</b> com <b>síndrome gripal<sup>4</sup></b> e outros sintomas consistentes <sup>5</sup> sem sinais de alerta	<ul style="list-style-type: none"> <li>• Notificação no <a href="#">GERCON<sup>3</sup></a> <ul style="list-style-type: none"> <li>• <b>Atestado médico<sup>6</sup></b></li> </ul> </li> <li>• Orientar o isolamento do paciente e dos contatantes e demais cuidados <ul style="list-style-type: none"> <li>• Registro no e-SUS ou SIHO com <b>CID B34.9</b></li> </ul> </li> </ul>
Paciente com sintomas de alta suspeição para COVID-19 <sup>5</sup> e <b>com sinais e sintomas de gravidade<sup>7</sup></b>	<ul style="list-style-type: none"> <li>• Referenciamento e/ou Atendimento em Pronto Atendimento, UPA ou acionamento do SAMU conforme a gravidade</li> <li>• Notificação de pacientes internados e que atendam critérios de Síndrome Respiratória Aguda Grave (SRAG) - pelo <a href="#">SIVEP-GRIPE</a> ou por telefone com a Vigilância em Saúde.</li> <li>• Orientar o isolamento domiciliar e cuidados de higiene dos contactantes domiciliares.</li> </ul>

<sup>1</sup>**Exame de PCR:** Para efeito de tomada de decisão, são considerados equivalentes os exames de diagnóstico de COVID-19 pelos métodos de RT-PCR, teste de antígeno ou teste sorológico com evidencição de IgM+.

<sup>2</sup>**Contatantes do trabalho:** Pessoas que trabalham no mesmo local (ambiente, sala) e que apresentaram contato persistente (mais de 4 horas de duração) com caso confirmado de Covid-19 por RT-PCR, teste de antígeno ou sorológico com IgM +, o qual deve ter apresentado sintomas. O contato deve ter ocorrido no período de transmissão do primeiro caso confirmado - ou seja, 5 dias antes até 14 dias após início sintomas;

<sup>3</sup> **Nos hospitais e demais serviços onde o resultado do exame independe da rede de assistência laboratorial da SMS**, as notificações dos casos suspeitos, confirmados e descartados deverão ser registradas e atualizadas diretamente no [ESUS Notifica](#).

<sup>4</sup> **Síndrome Gripal:** Febre maior ou igual a 37,8°C (mesmo referida) **E** tosse (ou) dificuldade respiratória ou dor de garganta.

- EM CRIANÇAS: considera-se também obstrução nasal, na ausência de outro diagnóstico específico.
- EM IDOSOS: a febre pode estar ausente. Deve-se considerar também critérios específicos de agravamento como síncope, confusão mental, sonolência excessiva, irritabilidade e inapetência.

<sup>5</sup> **Outros sintomas consistentes** incluindo: mialgias, distúrbios gastrointestinais (diarreia/náuseas/vômitos), perda ou diminuição do olfato (anosmia) ou perda ou diminuição do paladar (ageusia) - ver <https://atencaobasica.saude.rs.gov.br/upload/arquivos/202008/03130627-03093259-nota-informativa-15-31-07-2020-final.pdf>.

<sup>6</sup> **Tempo de afastamento:** O tempo de afastamento depende do quadro clínico do paciente, conforme especificado no item 4 e.

<sup>7</sup> **Sinais e sintomas de gravidade:** Saturação de SpO<sub>2</sub> <95% em ar ambiente, sinais de desconforto respiratório ou aumento de frequência respiratória avaliada de acordo com a idade, piora nas condições clínicas de doenças de base, hipotensão, insuficiência respiratória aguda. Em crianças, além dos itens anteriores, observar os batimentos de asa de nariz, cianose, tiragem intercostal, desidratação e inapetência.

Para saber os locais de atendimento e horários, acesse <http://prefeitura.poa.br/coronavirus/saude>

#### **Isolamento domiciliar dos contactantes domiciliares**

Todo paciente com caso suspeito ou confirmado de COVID-19 deve ser orientado, em cada contato com o serviço de saúde, a se manter em isolamento domiciliar - ou seja, não sair de casa para nenhuma atividade - junto às pessoas que residem no mesmo domicílio, como estratégia essencial para a contenção da circulação viral.

Assim, ainda no primeiro atendimento do paciente suspeito deverá ser questionado com quem o paciente reside, fornecendo atestado / declaração da necessidade de isolamento domiciliar para **todos** os contactantes domiciliares, também pelo período mínimo de 14 dias, o qual poderá ser estendido no caso de surgimento de sintomas nos contactantes - o afastamento é válido para todas as categorias profissionais, incluindo profissionais de saúde.

Também devem ser notificados todos os contactantes domiciliares do paciente com caso confirmado, com orientação de realização de teste rápido após o período de isolamento domiciliar, idealmente após 20 dias do início dos sintomas do caso confirmado.

Documento orientativo da SMS sobre isolamento domiciliar e afastamento de contactantes das atividades laborais está disponível no link [http://lproweb.procempa.com.br/pmpa/prefpoa/sms/usu\\_doc/orientacoes\\_para\\_isolamento\\_domiciliar\\_23\\_d\\_e\\_junho.pdf](http://lproweb.procempa.com.br/pmpa/prefpoa/sms/usu_doc/orientacoes_para_isolamento_domiciliar_23_d_e_junho.pdf).

### 3) Evolução do número de pacientes em UTIs de Porto Alegre

As tabelas abaixo demonstram a evolução do número de pacientes com COVID-19 confirmada nas UTIs de Porto Alegre nos últimos 45 dias. Os dados, monitorados desde o início da pandemia, permitem uma medida objetiva e facilmente mensurável da evolução da pandemia e de seu grau de saturação do sistema de saúde. Os dados, atualizados diariamente, podem ser acompanhados em [MONITORAMENTO DIÁRIO DE PACIENTES EM UTIs](#).

Tabela 1. Número de pacientes confirmados para CoVID19 em leitos de UTI Adulto em Porto Alegre (em 03 de setembro de 2020)

NÚMERO DE PACIENTES CONFIRMADOS PARA COVID-19 EM LEITOS DE UTI ADULTO, SEGUNDO HOSPITAL E MUNICÍPIO DE ORIGEM  
03/09/2020

	Porto Alegre	Alvorada	Viamão	Guabuba	Canoas	Novo Hamburgo	Gravataí	Cachoeirinha	São Leopoldo	Sapucaia do Sul	Outros RS	Outros BR	TOTAL
CONFIRMADOS													
Complexo Hospitalar Santa Casa	44	4	3	0	4	0	2	5	1	0	12	0	75
Hospital Cristo Redentor	0	0	0	0	0	0	0	0	0	0	0	0	0
Hospital da Restinga	5	0	0	0	0	0	0	0	0	0	0	0	5
Hospital de Clínicas de Porto Alegre	39	4	5	2	1	2	4	0	1	2	20	0	80
Hospital Divina Providência	9	0	2	0	1	0	1	0	0	0	1	0	14
Hospital Ernesto Dornelles	10	0	0	0	1	0	1	0	0	0	3	0	15
Hospital Femina	0	0	0	0	0	0	0	0	0	0	0	0	0
Hospital Independência	3	2	0	0	0	0	1	0	0	0	0	0	6
Hospital Mãe de Deus	21	0	0	0	3	0	0	1	0	0	4	0	29
Hospital Materno Infantil Presidente Vargas	0	0	0	0	0	0	0	0	0	0	0	0	0
Hospital Moinhos de Vento	26	1	1	0	0	0	2	0	0	0	3	0	33
Hospital Nossa Senhora da Conceição	26	4	2	1	0	0	1	1	0	0	0	0	35
Hospital Porto Alegre	0	0	0	1	1	0	1	0	0	0	0	0	3
Hospital Santa Ana	1	0	0	0	0	0	0	0	0	0	0	0	1
Hospital São Lucas	13	2	0	0	0	0	0	1	0	0	5	0	21
Hospital Vila Nova	3	0	0	0	0	0	0	0	0	0	0	0	3
Instituto de Cardiologia	1	0	0	0	0	0	1	0	0	0	0	0	2
Hospital de Pronto Socorro de Porto Alegre	0	0	0	0	0	0	0	0	0	0	0	0	0
	<b>201</b>	<b>17</b>	<b>13</b>	<b>4</b>	<b>11</b>	<b>2</b>	<b>14</b>	<b>8</b>	<b>2</b>	<b>2</b>	<b>48</b>	<b>0</b>	<b>322</b>
Pctes em UTI Adulto / 100 mil hab.	<b>13,69</b>	<b>7,97</b>	<b>5,29</b>	<b>3,96</b>	<b>3,09</b>	<b>0,80</b>	<b>5,06</b>	<b>6,01</b>	<b>0,87</b>	<b>1,35</b>			
População	1.468.301	213.396	245.864	100.963	355.918	250.292	276.699	133.132	228.642	147.747			

Tabela 2. Número de pacientes confirmados para CoVID19 em leitos de UTI Adulto em Porto Alegre (em 31 de agosto de 2020)

NÚMERO DE PACIENTES CONFIRMADOS PARA COVID-19 EM LEITOS DE UTI ADULTO, SEGUNDO HOSPITAL E MUNICÍPIO DE ORIGEM  
31/08/2020

	Porto Alegre	Alvorada	Viamão	Guabuba	Canoas	Novo Hamburgo	Gravataí	Cachoeirinha	São Leopoldo	Sapucaia do Sul	Outros RS	Outros BR	TOTAL
CONFIRMADOS													
Complexo Hospitalar Santa Casa	32	4	2	0	5	0	0	6	0	0	8	0	57
Hospital Cristo Redentor	1	0	0	0	0	0	0	0	0	0	0	0	1
Hospital da Restinga	5	0	1	0	0	0	0	0	0	0	0	0	6
Hospital de Clínicas de Porto Alegre	43	5	4	2	5	2	2	0	0	2	17	0	82
Hospital Divina Providência	8	0	2	0	1	0	2	0	0	0	1	0	14
Hospital Ernesto Dornelles	11	0	1	0	0	0	1	0	0	0	2	0	15
Hospital Femina	0	0	0	0	0	0	0	0	0	0	0	0	0
Hospital Independência	2	1	0	0	0	0	0	0	0	0	0	0	3
Hospital Mãe de Deus	24	0	0	0	3	0	0	0	0	0	3	0	30
Hospital Materno Infantil Presidente Vargas	0	0	0	0	0	0	0	0	0	0	0	0	0
Hospital Moinhos de Vento	25	1	2	0	1	0	2	0	0	0	3	0	34
Hospital Nossa Senhora da Conceição	20	4	2	0	0	0	1	1	0	0	0	0	28
Hospital Porto Alegre	1	0	0	1	1	0	1	0	0	0	0	0	4
Hospital Santa Ana	0	0	0	0	0	0	0	0	0	0	0	0	0
Hospital São Lucas	11	1	0	0	0	0	1	1	0	0	5	0	19
Hospital Vila Nova	4	0	0	0	0	0	0	0	0	0	0	0	4
Instituto de Cardiologia	1	0	0	0	0	0	1	0	0	0	0	0	2
Hospital de Pronto Socorro de Porto Alegre	0	0	0	0	0	0	0	0	0	0	0	0	0
	<b>188</b>	<b>16</b>	<b>14</b>	<b>3</b>	<b>16</b>	<b>2</b>	<b>11</b>	<b>8</b>	<b>0</b>	<b>2</b>	<b>39</b>	<b>0</b>	<b>299</b>
Pctes em UTI Adulto / 100 mil hab.	<b>12,80</b>	<b>7,50</b>	<b>5,69</b>	<b>2,97</b>	<b>4,50</b>	<b>0,80</b>	<b>3,98</b>	<b>6,01</b>	<b>0,00</b>	<b>1,35</b>			
População	1.468.301	213.396	245.864	100.963	355.918	250.292	276.699	133.132	228.642	147.747			

Tabela 3. Número de pacientes confirmados para CoVID19 em leitos de UTI Adulto em Porto Alegre (em 27 de agosto de 2020)

NÚMERO DE PACIENTES CONFIRMADOS PARA COVID-19 EM LEITOS DE UTI ADULTO, SEGUNDO HOSPITAL E MUNICÍPIO DE ORIGEM													
27/08/2020													
	Porto Alegre	Aiorada	Viamão	Guaiíba	Caiohas	Novo Hamburgo	Gravatai	Cachoeirinha	São Leopoldo	Sapucaia do Sul	Outros RS	Outros BR	TOTAL
<b>CONFIRMADOS</b>													
Complexo Hospitalar Santa Casa	25	1	3	0	5	0	8	5	0	0	4	0	51
Hospital Cristo Redentor	2	0	0	0	0	0	0	0	0	0	0	0	2
Hospital da Restinga	4	0	0	0	0	0	0	0	0	0	0	0	4
Hospital de Clínicas de Porto Alegre	52	6	4	0	5	2	2	0	1	2	13	0	87
Hospital Divina Providência	8	0	1	0	0	0	3	0	0	0	1	0	13
Hospital Ernesto Dornelles	9	0	1	0	0	0	2	0	0	0	3	0	15
Hospital Femina	0	0	0	0	0	0	0	0	0	0	0	0	0
Hospital Independência	3	0	0	0	0	0	0	0	0	0	0	0	3
Hospital Mãe de Deus	24	0	0	0	1	0	0	0	0	0	4	0	29
Hospital Materno Infantil Presidente Vargas	0	0	0	0	0	0	0	0	0	0	1	0	1
Hospital Moinhos de Vento	27	2	2	0	1	0	2	0	0	0	5	0	39
Hospital Nossa Senhora da Conceição	17	4	2	1	0	0	1	0	0	0	0	0	25
Hospital Porto Alegre	2	1	0	1	2	0	0	0	0	0	0	0	6
Hospital Santa Ana	0	0	0	0	0	0	0	0	0	0	0	0	0
Hospital São Lucas	14	0	0	1	0	0	0	0	0	1	4	0	20
Hospital Vila Nova	0	0	0	0	0	0	0	0	0	0	0	0	0
Instituto de Cardiologia	1	0	0	0	0	0	1	0	0	0	0	0	2
Hospital de Pronto Socorro de Porto Alegre	0	0	0	0	0	0	0	0	0	0	0	0	0
	<b>188</b>	<b>14</b>	<b>13</b>	<b>3</b>	<b>14</b>	<b>2</b>	<b>19</b>	<b>5</b>	<b>1</b>	<b>3</b>	<b>35</b>	<b>0</b>	<b>297</b>
Pctes em UTI Adulto / 100 mil hab.	<b>12,80</b>	<b>6,56</b>	<b>5,29</b>	<b>2,97</b>	<b>3,93</b>	<b>0,80</b>	<b>6,87</b>	<b>3,76</b>	<b>0,44</b>	<b>2,03</b>			
População	1.468.301	213.396	245.864	100.963	355.918	250.292	276.699	133.132	228.642	147.747			

Tabela 4. Número de pacientes confirmados para CoVID19 em leitos de UTI Adulto em Porto Alegre (em 24 de agosto de 2020)

NÚMERO DE PACIENTES CONFIRMADOS PARA COVID-19 EM LEITOS DE UTI ADULTO, SEGUNDO HOSPITAL E MUNICÍPIO DE ORIGEM													
24/08/2020													
	Porto Alegre	Aiorada	Viamão	Guaiíba	Caiohas	Novo Hamburgo	Gravatai	Cachoeirinha	São Leopoldo	Sapucaia do Sul	Outros RS	Outros BR	TOTAL
<b>CONFIRMADOS</b>													
Complexo Hospitalar Santa Casa	38	2	3	0	4	1	6	6	0	0	6	0	66
Hospital Cristo Redentor	2	0	0	0	0	0	0	0	0	0	1	0	3
Hospital da Restinga	6	0	0	0	0	0	0	0	0	0	0	0	6
Hospital de Clínicas de Porto Alegre	49	6	4	1	4	1	2	3	2	2	13	0	87
Hospital Divina Providência	11	0	2	0	0	0	3	0	0	0	1	0	17
Hospital Ernesto Dornelles	10	1	0	0	1	0	2	0	1	0	2	0	17
Hospital Femina	0	0	0	0	0	0	0	0	0	0	0	0	0
Hospital Independência	0	0	0	0	0	0	0	0	0	0	0	0	0
Hospital Mãe de Deus	23	0	2	0	0	0	0	0	0	0	5	0	30
Hospital Materno Infantil Presidente Vargas	0	0	0	0	0	0	0	0	0	0	0	0	0
Hospital Moinhos de Vento	22	2	2	0	1	0	2	0	0	0	4	0	33
Hospital Nossa Senhora da Conceição	20	4	2	1	0	0	0	1	0	0	0	0	28
Hospital Porto Alegre	2	1	0	0	1	0	0	0	0	0	0	0	4
Hospital Santa Ana	0	0	0	0	0	0	0	0	0	0	0	0	0
Hospital São Lucas	13	0	2	1	0	1	0	1	0	1	2	0	21
Hospital Vila Nova	4	0	0	0	0	0	0	0	0	0	0	0	4
Instituto de Cardiologia	1	0	0	0	0	0	1	0	0	0	0	0	2
Hospital de Pronto Socorro de Porto Alegre	0	0	0	0	0	0	0	0	0	0	0	0	0
	<b>201</b>	<b>16</b>	<b>17</b>	<b>3</b>	<b>11</b>	<b>3</b>	<b>16</b>	<b>11</b>	<b>3</b>	<b>3</b>	<b>34</b>	<b>0</b>	<b>318</b>
Pctes em UTI Adulto / 100 mil hab.	<b>13,69</b>	<b>7,50</b>	<b>6,91</b>	<b>2,97</b>	<b>3,09</b>	<b>1,20</b>	<b>5,78</b>	<b>8,26</b>	<b>1,31</b>	<b>2,03</b>			
População	1.468.301	213.396	245.864	100.963	355.918	250.292	276.699	133.132	228.642	147.747			

Tabela 5. Número de pacientes confirmados para CoVID19 em leitos de UTI Adulto em Porto Alegre (em 20 de agosto de 2020)

NÚMERO DE PACIENTES CONFIRMADOS PARA COVID-19 EM LEITOS DE UTI ADULTO, SEGUNDO HOSPITAL E MUNICÍPIO DE ORIGEM													
20/08/2020													
	Porto Alegre	Alvorada	Viamão	Guaiíba	Carvoas	Novo Hamburgo	Gravataí	Cachoeirinha	São Leopoldo	Sapucaia do Sul	Outros RS	Outros BR	TOTAL
CONFIRMADOS													
Complexo Hospitalar Santa Casa	43	2	4	1	2	1	7	4	0	0	6	0	70
Hospital Cristo Redentor	1	0	0	0	0	0	0	0	0	0	1	0	2
Hospital da Restinga	8	0	0	0	0	0	0	0	0	0	0	0	8
Hospital de Clínicas de Porto Alegre	50	6	5	2	2	0	1	2	2	3	14	0	87
Hospital Divina Providência	11	1	0	0	0	0	3	0	0	0	2	0	17
Hospital Ernesto Dornelles	9	0	0	0	1	0	2	0	0	0	1	0	13
Hospital Femina	0	0	0	0	0	0	0	0	0	0	0	0	0
Hospital Independência	0	0	0	0	0	0	0	0	0	0	0	0	0
Hospital Mãe de Deus	22	1	2	0	0	0	2	0	0	0	4	0	31
Hospital Materno Infantil Presidente Vargas	0	0	0	0	0	0	0	0	0	0	0	0	0
Hospital Moinhos de Vento	23	0	1	0	1	0	2	0	0	0	2	0	29
Hospital Nossa Senhora da Conceição	20	4	1	0	2	0	0	1	0	0	1	0	29
Hospital Porto Alegre	3	1	0	0	1	0	0	0	0	0	1	0	6
Hospital Santa Ana	1	0	0	0	0	0	0	0	0	0	0	0	1
Hospital São Lucas	10	0	3	1	0	1	0	1	0	1	3	0	20
Hospital Vila Nova	1	0	0	0	0	0	0	0	0	0	0	0	1
Instituto de Cardiologia	0	0	0	0	0	0	1	0	0	0	1	0	2
Hospital de Pronto Socorro de Porto Alegre	1	0	0	0	0	0	0	0	0	0	0	0	1
	<b>203</b>	<b>15</b>	<b>16</b>	<b>4</b>	<b>9</b>	<b>2</b>	<b>18</b>	<b>8</b>	<b>2</b>	<b>4</b>	<b>36</b>	<b>0</b>	<b>317</b>
Pctes em UTI Adulto / 100 mil hab.	<b>13,83</b>	<b>7,03</b>	<b>6,51</b>	<b>3,96</b>	<b>2,53</b>	<b>0,80</b>	<b>6,51</b>	<b>6,01</b>	<b>0,87</b>	<b>2,71</b>			
População	1.468.301	213.396	245.864	100.963	355.918	250.292	276.699	133.132	228.642	147.747			

Tabela 6. Número de pacientes confirmados para CoVID19 em leitos de UTI Adulto em Porto Alegre (em 16 de agosto de 2020)

NÚMERO DE PACIENTES CONFIRMADOS PARA COVID-19 EM LEITOS DE UTI ADULTO, SEGUNDO HOSPITAL E MUNICÍPIO DE ORIGEM													
16/08/2020													
	Porto Alegre	Alvorada	Viamão	Guaiíba	Carvoas	Novo Hamburgo	Gravataí	Cachoeirinha	São Leopoldo	Sapucaia do Sul	Outros RS	Outros BR	TOTAL
CONFIRMADOS													
Complexo Hospitalar Santa Casa	40	4	4	1	2	1	8	1	0	0	7	0	68
Hospital Cristo Redentor	1	0	0	0	0	0	0	1	0	0	1	0	3
Hospital da Restinga	0	0	0	0	0	0	0	0	0	0	0	0	0
Hospital de Clínicas de Porto Alegre	49	4	7	1	1	1	6	2	2	3	17	0	93
Hospital Divina Providência	14	0	0	0	0	0	2	0	0	0	1	0	17
Hospital Ernesto Dornelles	12	0	1	0	3	0	2	0	0	0	1	0	19
Hospital Femina	0	0	0	0	0	0	0	0	0	0	0	0	0
Hospital Independência	0	0	0	0	0	0	0	0	0	0	0	0	0
Hospital Mãe de Deus	26	0	2	0	0	0	2	0	0	0	3	0	33
Hospital Materno Infantil Presidente Vargas	0	0	0	0	0	0	0	0	0	0	0	0	0
Hospital Moinhos de Vento	22	1	1	1	2	0	3	1	0	0	3	0	34
Hospital Nossa Senhora da Conceição	26	6	3	0	4	0	0	2	0	0	0	0	41
Hospital Porto Alegre	3	1	0	0	1	0	0	0	1	0	1	0	7
Hospital Santa Ana	0	0	0	0	0	0	0	0	0	0	0	0	0
Hospital São Lucas	11	1	2	1	0	1	0	0	0	2	5	0	23
Hospital Vila Nova	2	0	0	0	0	0	0	0	0	0	0	0	2
Instituto de Cardiologia	3	0	0	0	0	0	0	0	0	0	1	0	4
Hospital de Pronto Socorro de Porto Alegre	0	0	0	0	0	0	0	0	0	0	0	0	0
	<b>209</b>	<b>17</b>	<b>20</b>	<b>4</b>	<b>13</b>	<b>3</b>	<b>23</b>	<b>7</b>	<b>3</b>	<b>5</b>	<b>40</b>	<b>0</b>	<b>344</b>
Pctes em UTI Adulto / 100 mil hab.	<b>14,23</b>	<b>7,97</b>	<b>8,13</b>	<b>3,96</b>	<b>3,65</b>	<b>1,20</b>	<b>8,31</b>	<b>5,26</b>	<b>1,31</b>	<b>3,38</b>			

#### **4) Orientações gerais - CAIS, notificações, realização e importação de exames, atestados médicos, monitoramento de EPIs**

##### **a) CAIS - Centro de acolhimento e isolamento social**

O CAIS é um local de apoio a realização de distanciamento social para pessoas com diagnóstico de COVID-19 que não possuem condições adequadas de distanciamento em seu domicílio, ou pessoas em situação de rua, viabilizado pelo programa Todos Pela Saúde. A população-alvo para admissão no CAIS são pessoas entre 18 e 70 anos com COVID-19 confirmado por exame RT-PCR e dificuldade de manter isolamento adequado devido alguma das seguintes condições:

- Não ter possibilidade de isolamento domiciliar adequado;
- Residir com idosos com mais de 60 anos;
- Residir com pessoas com comorbidades: HIV, Tuberculose, Gestante e lactentes, neoplasias, DPOC, obesidade, cardiopatas, diabetes mellitus, insuficiência renal grave outras doenças relacionadas à imunossupressão.

As pessoas admitidas no CAIS permanecem no local até completarem 14 dias do início dos sintomas. Lá recebem todos os cuidados necessários, além de referência rápida para serviços de pronto atendimento em caso de piora dos sintomas.

Para maiores informações e encaminhamento ao CAIS acessar <https://bit.ly/caispoa>.

##### **b) Notificação**

Para fins de **NOTIFICAÇÃO IMEDIATA E OBRIGATÓRIA**, os profissionais de saúde devem estar atentos para as seguintes definições de casos:

###### *CASO SUSPEITO DE COVID-19:*

Indivíduo com quadro respiratório agudo, caracterizado por pelo menos dois (2) dos seguintes sinais e sintomas: febre (mesmo que referida), calafrios, dor de garganta, dor de cabeça, tosse, coriza, distúrbios olfativos ou gustativos, diarreia.

- Em crianças: além dos itens anteriores, considera-se também obstrução nasal, na ausência de outro diagnóstico específico.
- Em idosos: deve-se considerar também critérios específicos de agravamento como síncope, confusão mental, sonolência excessiva, irritabilidade e inapetência.

###### *SÍNDROME RESPIRATÓRIA AGUDA GRAVE (SRAG) hospitalizado:*

Indivíduo com SG que apresente: dispneia/desconforto respiratório OU pressão persistente no tórax OU saturação de O<sub>2</sub> menor que 95% em ar ambiente OU coloração azulada dos lábios ou rosto.

- Em crianças: além dos itens anteriores, observar os batimentos de asa de nariz, cianose, tiragem intercostal, desidratação e inapetência.

Também devem ser obrigatoriamente notificados:

- **Residentes de ILPIs** com febre OU tosse ou outro sintoma compatível - conforme detalhamento abaixo;
- **Contatos domiciliares** de pessoas com diagnóstico confirmado de COVID-19.
- **Contatos de trabalho** de pessoas com diagnóstico confirmado de COVID-19.
- Ocorrência de **2 ou mais** casos confirmados de COVID-19 (por RT-PCR) em **profissionais de saúde** em atuação no mesmo **setor** em menos de **14 dias**;

## **COMO NOTIFICAR**

### ***Serviços ambulatoriais e hospitalares que utilizam a rede laboratorial da SMS***

Deve ser acessado o sistema GERCON e lizadas para a solicitação de consultas e exames - deve ser acessada a função "Notificação CoVID-19> Nova Notificação CoVID-19" no menu do sistema (canto superior direito).

Para os profissionais que não têm as credenciais de acesso ao sistema GERCON, o acesso deverá ser solicitado pelo e-mail [perfil.covid@portoalegre.rs.gov.br](mailto:perfil.covid@portoalegre.rs.gov.br). No momento de **solicitar a credencial de acesso ao Sistema GERCON**, informar: 'Nome completo', 'CPF', 'endereço de e-mail' e 'CNES do serviço de saúde' o qual está vinculado.

IMPORTANTE: O CPF do profissional notificante deve estar cadastrado no CNES de algum estabelecimento de saúde. Esta notificação será enviada automaticamente para a Vigilância em Saúde de Porto Alegre. Se necessário, é possível imprimir ou salvar o arquivo em PDF gerado pelo sistema.

### ***Serviços ambulatoriais e hospitalares que utilizam a rede laboratorial da SMS (internação não SRAG e ambulatórios)***

Para os hospitais que não dependem do serviço laboratorial ofertado pela SMS, os casos suspeitos e confirmados devem notificados diretamente no sistema ESUS Notifica. Neste sistema, o notificador realiza o autocadastro e notifica os casos suspeitos e investigados laboratorialmente pela instituição (confirmados e descartados).

Em caso de necessidade de notificação, entrar em contato com o setor de Controle de Infecção do Serviço da instituição ou com a Vigilância em Saúde do município (3289-2471 ou 3289-2472 no horário de expediente; ou pelo telefone do plantão à noite, finais de semana e feriados).

Em caso de dúvida, acionar a Vigilância em Saúde pelos telefones acima ou a Atenção Primária pelo whatsapp (51) 99388-0881, de segunda a sexta-feira, das 8h às 18h.

#### **i) Síndrome Respiratória Aguda Grave**

A notificação de SRAG deve ser realizada em paciente já em internação ou observação (tempo mínimo de 24 horas) em pronto-atendimento ou hospital, ou por óbitos por SRAG. Todos os pacientes com SRAG devem realizar o exame para CoVID-19.

Na assistência de um caso que preencha os critérios de SRAG, os profissionais de saúde devem notificar imediatamente (no momento do atendimento do paciente) no sistema SIVEP-GRIPE (<https://sivepgripe.saude.gov.br/sivepgripe/login.html?1>). Na impossibilidade de uso do SIVEP-GRIPE, ou quando for necessário apoio técnico na definição do caso, os profissionais de saúde devem ligar imediatamente para os telefones da Equipe de Vigilância de Doenças Transmissíveis da Secretaria Municipal de Saúde.

- 3289-2471 ou 3289-2472 (no horário de expediente) ou
- telefone de plantão (à noite, finais de semana e feriados).

A partir da qualidade da informação registrada diretamente no SIVEP-GRIPE e/ou da definição de caso junto à vigilância epidemiológica, será estabelecida a coleta imediata de swab naso/orofaríngeo e fluxos para diagnóstico laboratorial.

#### **ii) Pacientes moradores em ILPI**

As Instituições de Longa Permanência são locais de risco para a disseminação do SARS-CoV-2 e os idosos população de especial vulnerabilidade à infecção causada pelo vírus. Situações em que o paciente é **procedente de ILPI e é internado em Pronto Atendimento e/ou Hospital e profissionais que atuam em ILPIs** devem acionar a Central de Monitoramento de pacientes em ILPI, vinculada à Diretoria Geral de Atenção Primária e acessível via whatsapp (51) 98902-7789.



Os residentes em ILPIs serão colocados em isolamento a partir da presença de sintomas, testados em fluxo definido pela central, com conduta posterior dependente do resultado de exames. O PROCEDIMENTO OPERACIONAL PADRÃO (POP) PARA AS INSTITUIÇÕES DE LONGA PERMANÊNCIA DE IDOSOS (ILPI) RELACIONADO À COVID-19, publicado no site da Secretaria Municipal de Saúde com versão atualizada em junho de 2020 dispõe das orientações adicionais.

### **iii) Contatantes domiciliares**

Contatantes domiciliares de pessoas com suspeita de COVID-19 devem ser afastados de suas atividades laborais junto ao caso índice, conforme documento [Orientações sobre isolamento domiciliar do paciente e de seus contactantes](#).

Deve ser também realizada notificação para testagem, conforme síntese de conceitos e condutas.

### **iv) Contatantes de trabalho**

Documento com orientações gerais - <https://bit.ly/PrevencaoTrabalhoCOVID19>

#### **1. CRITÉRIOS DE INCLUSÃO:**

É considerado contactante no trabalho de um caso de Covid-19 (paciente índice):

- a. a pessoa ficou 4 horas ou mais no mesmo ambiente;
- b. o paciente índice apresentou sintomas;
- c. contato em período de transmissão do caso índice: entre 5 dias antes e 14 dias após início sintomas;
- d. o paciente índice teve teste confirmatório por RT-PCR, por detecção de antígeno ou por detecção de anticorpo IgM positivo.

Não serão considerados para as estratégias de testagem as situações de contato ocasional, como uso de áreas comuns como cozinha, sanitários, reuniões breves e outros - devem ser considerados elegíveis para testagem os profissionais que trabalham na mesma sala/setor do caso índice ou que porventura tenham tido contato prolongado e repetido com esse.

#### **2. NOTIFICAÇÃO E TESTAGEM DE CONTATANTE DO TRABALHO**

O profissional contatante do trabalho deverá buscar um serviço de saúde que realizará a notificação do caso nos sistemas de notificação - GERCON ou ESUS VE, portando, além dos seus documentos de identificação, o número do CPF e a data de início de sintomas do caso índice.

Após a notificação, deverá ser realizada testagem para os profissionais que ficar comprovada a vinculação com o paciente índice conforme os critérios acima e o método de testagem será determinado de acordo com o tempo estimado de transmissão do caso confirmado (5 dias antes e 14 dias após o início dos sintomas) e de acordo com o momento do último contato com o caso índice.

#### **3. AFASTAMENTO**

Não devem ser afastados de rotina todos os profissionais com contato com o caso índice. Para uma pessoa sem sintomas e contato no trabalho de alguém com caso confirmado, o afastamento só deve ocorrer após o resultado do teste, se o mesmo vier positivo.

**c) Coleta de exames**

Para pacientes com sintomas suspeitos de COVID-19 ou contatantes de trabalho de pessoas com COVID-19 os testes indicados são os testes que demonstram presença de infecção ativa, como RT-PCR, RT-LAMP e Teste de Antígeno, desde que realizados nos tempos adequados.

Para as demais situações, será realizado o Teste Rápido, que poderá ser processado por coleta de capilar (no dedo) ou coleta de sangue venoso.

RT-PCR PARA DETECÇÃO DE SARS-COV-2	TESTE RÁPIDO POR ANTICORPO (IgM e IgG)
Realizar entre 2º e o 8º dia de sintomas	Realizar a partir do 14º dia de início dos sintomas

**Não serão aceitas solicitações de exames não vinculadas a uma notificação.**

**Atenção:** Nos serviços de atendimento SUS do município, é responsabilidade de cada equipe de saúde e dos próprios cidadãos a atualização do endereço residencial no CADSUS, de forma a garantir a continuidade da investigação laboratorial dos residentes de Porto Alegre. A exceção a este critério atende a [Nota Informativa 10 COE/SES-RS](#).

**d) Comunicação de resultados de exames realizados em laboratórios e farmácias**

Laboratórios e farmácias deverão encaminhar diariamente a Secretaria Municipal de Saúde todos os resultados de exames RT-PCR, testes rápidos de antígeno e de anticorpo realizados, de acordo com o estabelecido no [Decreto municipal nº 20.629](#), para os seguintes endereços de e-mail: [examescovid@portoalegre.rs.gov.br](mailto:examescovid@portoalegre.rs.gov.br) e [epidemia@sms.prefpoa.com.br](mailto:epidemia@sms.prefpoa.com.br).

**e) Duração do isolamento e atestado médico**

Pessoas com quadros leves a moderados de COVID-19, as quais representam a maior proporção de casos da doença, podem descontinuar o isolamento após 10 dias do início dos sintomas se estiverem há no mínimo 24 horas afebris - sem uso de antitérmicos - e com melhora dos demais sintomas.

Desse modo, no momento da suspeita, deve ser fornecido atestado com período de 10 dias a contar do início dos sintomas, com complementação em caso de necessidade. No caso de profissionais de saúde, no entanto, o atestado segue sendo de 7 dias a partir da suspeita, com complementação do período de atestado conforme o resultado do exame e de acordo com a evolução clínica.

Pessoas que mantêm sintomas exuberantes e/ou febre no 10º dia de doença devem se manter afastadas no mínimo por 14 dias, com prazo maior conforme necessidade e estabilização clínica.

Pessoas que tiveram exame de PCR ou teste de antígeno positivo mas permaneceram assintomáticas podem interromper o isolamento ao 10º dia a partir do teste positivo, desde que tenham interrompido o contato com o caso índice. Pessoas com teste IgM reagente devem ser afastadas por 7 dias a contar da data do exame.

Em caso de atendimento remoto, pode ser emitido atestado médico via plataforma do CREMERS - disponível em [site do CREMERS](#).

Deve ser recomendado incisivamente o isolamento dos contatos domiciliares assintomáticos das pessoas com suspeita ou confirmação, por período de 14 dias.

f) **Monitoramento de EPIs**

Desde o final de março, a Secretaria Municipal da Saúde (SMS) de Porto Alegre iniciou o monitoramento dos Equipamentos de Proteção Individual (EPIs) em todas as instituições de saúde de Porto Alegre. O boletim passará a ser divulgado semanalmente na página da Prefeitura - Seção Coronavírus - [http://lproweb.procempa.com.br/pmpa/prefpoa/sms/usu\\_doc/monitoramento\\_epis\\_-\\_boletim.09.08\\_a\\_15.08.pdf](http://lproweb.procempa.com.br/pmpa/prefpoa/sms/usu_doc/monitoramento_epis_-_boletim.09.08_a_15.08.pdf)

Esse monitoramento visa traçar estratégias para evitar o desabastecimento desses itens na assistência à saúde, entre elas a revisão de pedidos de compra, orientação sobre uso racional dos EPIs, reorientação sobre o uso de determinado item conforme o risco de desabastecimento, que vai de **alto risco** (item com potencial risco de desabastecimento para as próximas duas semanas) a **baixo risco** (item com possibilidade remota de desabastecimento para as próximas duas semanas).

## 5) Acompanhamento de surtos

Define-se por surto a ocorrência, em período inferior a 14 dias, de dois ou mais profissionais de um estabelecimento diagnosticados com CoVID-19 por exame de PCR. A identificação da situação acima descrita deve desencadear imediata comunicação à equipe da Vigilância em Saúde do Município, pelos telefones anteriormente informados ou pelo Sistema 156 Fala Porto Alegre.

Desde o início da pandemia, as situações de suspeita de surto têm sido avaliadas pela equipe do Município, com orientação dos critérios de testagem dos envolvidos e definição da necessidade e tempo de afastamento, bem como reforço das orientações de distanciamento, higienização de superfícies e demais regras sanitárias de acordo com a natureza do local investigado. Uma síntese das recomendações para os locais fechados de trabalho está presente no link - [http://lproweb.procempa.com.br/pmpa/prefpoa/sms/usu\\_doc/prevencao\\_e\\_cuidados\\_no\\_trabalho\\_final.pdf](http://lproweb.procempa.com.br/pmpa/prefpoa/sms/usu_doc/prevencao_e_cuidados_no_trabalho_final.pdf).

Até o momento, das notificações e denúncias recebidas, 105 foram avaliadas e descartadas pela equipe técnica da Vigilância em Saúde. A tabela abaixo resume os surtos confirmados e classifica quanto ao status da investigação (em andamento ou encerrada), número de pessoas avaliadas, número de pessoas com teste positivo e óbitos. *Acompanhamento atualizado em 01 de Setembro de 2020.*

Número do surto	Tipo de Instituição	Status da investigação	Data inicial	Quantidade de pessoas investigadas	Número de pessoas com exame positivo até o momento	Óbitos
1	Outro	Encerrado	27/03/2020	5	6	0
2	Serviço de saúde	Encerrado	24/04/2020	32	32	7
3	Serviço de saúde	Encerrado	08/05/2020	14	7	0
4	ILPI	Encerrado	10/05/2020	36	3	0
5	Serviço de saúde	Encerrado	10/05/2020	10	5	0
6	Outro	Encerrado	16/05/2020	24	11	0
7	Serviço de saúde	Encerrado	16/05/2020	6	3	0
8	ILPI	Encerrado	17/05/2020	48	2	1
9	Serviço de saúde	Encerrado	18/05/2020	37	27	0
10	Serviço de saúde	Encerrado	19/05/2020	8	8	0
11	ILPI	Encerrado	20/05/2020	35	6	2
12	Serviço de saúde	Encerrado	21/05/2020	20	3	0
13	ILPI	Encerrado	22/05/2020	23	19	2
14	Serviço de saúde	Encerrado	23/05/2020	7	7	0
15	Serviço de saúde	Encerrado	24/05/2020	31	15	1
16	Serviço de saúde	Encerrado	25/05/2020	134	21	2
17	Call Center	Encerrado	26/05/2020	5	3	0
18	Outro	Encerrado	26/05/2020	55	23	0

19	Residencial terapêutico	Encerrado	26/05/2020	245	191	1
20	Serviço de saúde	Encerrado	26/05/2020	4	4	0
21	Outro	Encerrado	27/05/2020	6	3	0
22	Outro	Encerrado	29/05/2020	18	5	0
23	Serviço de saúde	Encerrado	30/05/2020	25	25	2
24	Serviço de saúde	Encerrado	30/05/2020	55	55	10
25	ILPI	Encerrado	31/05/2020	19	3	1
26	Serviço de saúde	Encerrado	31/05/2020	27	8	0
27	Serviço de saúde	Encerrado	31/05/2020	28	7	0
28	Serviço de saúde	Encerrado	01/06/2020	29	2	0
29	ILPI	Encerrado	02/06/2020	169	2	0
30	Serviço de saúde	Encerrado	02/06/2020	9	8	0
31	Serviço de saúde	Encerrado	02/06/2020	6	2	0
32	Serviço de saúde	Encerrado	03/06/2020	15	7	0
33	Serviço de saúde	Encerrado	03/06/2020	53	18	0
34	ILPI	Encerrado	04/06/2020	36	24	1
35	Ramo alimentício	Encerrado	04/06/2020	12	9	0
36	Serviço de saúde	Encerrado	04/06/2020	55	11	0
37	Outro	Encerrado	05/06/2020	5	5	0
38	Serviço de saúde	Encerrado	05/06/2020	23	13	0
39	Serviço de saúde	Encerrado	06/06/2020	39	9	0
40	Outro	Encerrado	07/06/2020	4	2	0
41	Serviço de saúde	Encerrado	07/06/2020	65	5	0
42	Serviço de saúde	Encerrado	07/06/2020	55	41	0
43	Serviço de saúde	Encerrado	07/06/2020	18	18	0
44	Aldeia indígena	Encerrado	08/06/2020	206	15	0
45	ILPI	Encerrado	08/06/2020	84	6	0
46	ILPI	Encerrado	09/06/2020	65	2	0
47	Outro	Encerrado	09/06/2020	6	4	0
48	Serviço de saúde	Encerrado	09/06/2020	5	5	0
49	Outro	Encerrado	10/06/2020	7	4	0
50	Ramo alimentício	Encerrado	10/06/2020	14	9	0
51	Serviço de saúde	Encerrado	10/06/2020	149	19	0
52	Outro	Encerrado	11/06/2020	61	6	0

53	Ramo alimentício	Encerrado	11/06/2020	476	8	0
54	Serviço de saúde	Encerrado	11/06/2020	4	2	0
55	Outro	Encerrado	12/06/2020	70	6	0
56	Serviço de saúde	Encerrado	12/06/2020	21	21	0
57	Serviço de saúde	Encerrado	12/06/2020	2	2	0
58	Residencial terapêutico	Encerrado	13/06/2020	32	7	2
59	Serviço de saúde	Encerrado	13/06/2020	8	5	0
60	Serviço de saúde	Encerrado	13/06/2020	13	13	0
61	Serviço de saúde	Encerrado	13/06/2020	49	11	0
62	Serviço de saúde	Encerrado	15/06/2020	25	25	0
63	Ramo alimentício	Encerrado	16/06/2020	13	13	0
64	Outro	Encerrado	17/06/2020	13	13	0
65	Serviço de saúde	Encerrado	17/06/2020	185	6	0
66	Serviço de saúde	Encerrado	17/06/2020	16	3	0
67	Serviço de saúde	Encerrado	17/06/2020	11	11	0
68	Serviço de saúde	Encerrado	17/06/2020	3	3	0
69	ILPI	Encerrado	18/06/2020	120	6	0
70	Outro	Encerrado	18/06/2020	11	4	1
71	Serviço de saúde	Encerrado	18/06/2020	43	26	0
72	Serviço de saúde	Encerrado	18/06/2020	8	8	0
73	Serviço de saúde	Encerrado	18/06/2020	11	3	0
74	Serviço de saúde	Encerrado	20/06/2020	5	5	0
75	Serviço de saúde	Encerrado	20/06/2020	5	5	0
76	Serviço de saúde	Encerrado	20/06/2020	50	2	0
77	Outro	Encerrado	21/06/2020	4	4	0
78	Serviço de saúde	Encerrado	21/06/2020	5	5	0
79	Serviço de saúde	Encerrado	21/06/2020	5	5	0
80	Serviço de saúde	Encerrado	21/06/2020	49	5	0
81	Serviço de saúde	Encerrado	21/06/2020	24	2	0
82	Serviço de saúde	Encerrado	22/06/2020	14	14	0
83	Serviço de saúde	Encerrado	22/06/2020	30	6	0
84	Ramo alimentício	Encerrado	23/06/2020	15	3	0
85	Serviço de saúde	Encerrado	23/06/2020	326	13	0

86	Serviço de saúde	Encerrado	23/06/2020	8	8	0
87	Outro	Encerrado	24/06/2020	11	8	0
88	Serviço de saúde	Encerrado	24/06/2020	6	6	0
89	Serviço de saúde	Encerrado	24/06/2020	65	11	0
90	Serviço de saúde	Encerrado	24/06/2020	81	81	4
91	ILPI	Encerrado	25/06/2020	56	11	1
92	Outro	Encerrado	25/06/2020	4	4	0
93	Ramo alimentício	Encerrado	25/06/2020	113	7	0
94	Serviço de saúde	Encerrado	25/06/2020	25	2	0
95	Serviço de saúde	Encerrado	25/06/2020	11	11	0
96	Serviço de saúde	Encerrado	25/06/2020	13	13	0
97	Ramo alimentício	Encerrado	26/06/2020	264	12	0
98	Serviço de saúde	Encerrado	26/06/2020	2	2	0
99	ILPI	Encerrado	27/06/2020	34	3	0
100	Outro	Encerrado	27/06/2020	23	3	0
101	Serviço de saúde	Encerrado	27/06/2020	16	16	0
102	Serviço de saúde	Encerrado	27/06/2020	15	15	0
103	Serviço de saúde	Encerrado	27/06/2020	24	24	0
104	Serviço de saúde	Encerrado	27/06/2020	12	9	0
105	ILPI	Encerrado	28/06/2020	63	13	1
106	Serviço de saúde	Encerrado	28/06/2020	51	9	0
107	Serviço de saúde	Encerrado	28/06/2020	13	13	0
108	Serviço de saúde	Encerrado	28/06/2020	40	2	0
109	Outro	Encerrado	29/06/2020	17	10	0
110	Ramo alimentício	Encerrado	29/06/2020	3	2	0
111	Ramo alimentício	Encerrado	29/06/2020	14	4	0
112	Serviço de saúde	Encerrado	29/06/2020	129	5	0
113	Serviço de saúde	Encerrado	29/06/2020	10	10	0
114	Serviço de saúde	Encerrado	29/06/2020	17	17	0
115	Serviço de saúde	Encerrado	29/06/2020	4	2	0
116	Serviço de saúde	Encerrado	29/06/2020	2	2	0
117	Serviço de saúde	Encerrado	29/06/2020	3	3	0
118	Serviço de saúde	Em andamento	30/06/2020	32	14	0

119	Banco	Encerrado	30/06/2020	7	2	0
120	ILPI	Encerrado	30/06/2020	32	2	0
121	Ramo alimentício	Encerrado	30/06/2020	4	4	0
122	Serviço de saúde	Encerrado	30/06/2020	7	7	0
123	Serviço de saúde	Encerrado	30/06/2020	16	7	0
124	ILPI	Encerrado	01/07/2020	107	24	5
125	Outro	Encerrado	01/07/2020	4	4	0
126	Serviço de saúde	Encerrado	01/07/2020	27	4	0
127	Serviço de saúde	Encerrado	01/07/2020	23	3	0
128	Serviço de saúde	Encerrado	01/07/2020	25	3	0
129	Serviço de saúde	Encerrado	01/07/2020	52	2	0
130	Serviço de saúde	Encerrado	01/07/2020	37	2	0
131	Ramo alimentício	Em andamento	02/07/2020	688	19	0
132	ILPI	Encerrado	02/07/2020	49	10	1
133	Outro	Encerrado	02/07/2020	38	7	0
134	Ramo alimentício	Encerrado	02/07/2020	2	2	0
135	Serviço de saúde	Encerrado	02/07/2020	26	26	2
136	Ramo alimentício	Em andamento	03/07/2020	1013	10	0
137	ILPI	Encerrado	03/07/2020	239	30	6
138	Outro	Encerrado	03/07/2020	7	7	0
139	Serviço de saúde	Encerrado	03/07/2020	5	5	0
140	Serviço de saúde	Encerrado	03/07/2020	36	14	0
141	Outro	Encerrado	04/07/2020	3	3	0
142	Outro	Encerrado	04/07/2020	27	8	0
143	Serviço de saúde	Encerrado	04/07/2020	3	3	0
144	ILPI	Encerrado	05/07/2020	51	19	3
145	Outro	Encerrado	05/07/2020	10	3	0
146	Residencial terapêutico	Encerrado	05/07/2020	22	22	0
147	Serviço de saúde	Encerrado	05/07/2020	58	8	0
148	Serviço de saúde	Encerrado	05/07/2020	13	13	0
149	ILPI	Encerrado	06/07/2020	25	3	0
150	Outro	Encerrado	06/07/2020	17	4	0



151	Ramo alimentício	Encerrado	06/07/2020	4	4	0
152	Serviço de saúde	Encerrado	06/07/2020	51	17	0
153	Serviço de saúde	Encerrado	07/07/2020	18	9	0
154	Serviço de saúde	Encerrado	07/07/2020	87	7	0
155	Serviço de saúde	Encerrado	07/07/2020	38	2	0
156	Serviço de saúde	Encerrado	07/07/2020	28	2	0
157	Outro	Encerrado	08/07/2020	98	5	0
158	Outro	Encerrado	08/07/2020	5	5	0
159	Outro	Encerrado	08/07/2020	20	10	0
160	Ramo alimentício	Encerrado	08/07/2020	306	2	0
161	Outro	Encerrado	09/07/2020	23	5	0
162	Outro	Encerrado	09/07/2020	16	5	0
163	Ramo alimentício	Encerrado	09/07/2020	4	2	0
164	Ramo alimentício	Encerrado	09/07/2020	491	13	0
165	Serviço de saúde	Encerrado	09/07/2020	4	4	0
166	Serviço de saúde	Encerrado	09/07/2020	12	12	0
167	Serviço de saúde	Encerrado	09/07/2020	36	10	0
168	ILPI	Encerrado	10/07/2020	35	17	2
169	ILPI	Encerrado	10/07/2020	32	16	3
170	Ramo alimentício	Encerrado	10/07/2020	2	2	0
171	Serviço de saúde	Encerrado	10/07/2020	50	8	0
172	Serviço de saúde	Encerrado	10/07/2020	19	2	0
173	Serviço de saúde	Encerrado	10/07/2020	14	14	0
174	ILPI	Em andamento	11/07/2020	78	20	1
175	Ramo alimentício	Em andamento	11/07/2020	680	12	0
176	Serviço de saúde	Em andamento	11/07/2020	15	15	0
177	ILPI	Encerrado	11/07/2020	35	20	2
178	Ramo alimentício	Em andamento	12/07/2020	430	8	0
179	Outro	Encerrado	12/07/2020	14	4	0
180	Outro	Encerrado	12/07/2020	136	59	0
181	Outro	Encerrado	12/07/2020	3	3	0
182	Outro	Em andamento	13/07/2020	10	10	0

183	Serviço de saúde	Encerrado	13/07/2020	4	4	0
184	Serviço de saúde	Encerrado	13/07/2020	34	34	0
185	Serviço de saúde	Encerrado	13/07/2020	5	5	0
186	Serviço de saúde	Encerrado	13/07/2020	27	3	0
187	Ramo alimentício	Em andamento	14/07/2020	127	19	0
188	Outro	Encerrado	14/07/2020	2	2	0
189	Serviço de saúde	Encerrado	14/07/2020	30	25	0
190	Serviço de saúde	Encerrado	14/07/2020	12	2	0
191	Serviço de saúde	Encerrado	14/07/2020	7	7	0
192	Serviço de saúde	Encerrado	14/07/2020	4	4	0
193	ILPI	Encerrado	15/07/2020	38	23	2
194	Outro	Encerrado	15/07/2020	17	17	0
195	Outro	Encerrado	15/07/2020	33	6	0
196	Ramo alimentício	Encerrado	15/07/2020	250	3	0
197	Serviço de saúde	Encerrado	15/07/2020	2	2	0
198	Serviço de saúde	Encerrado	15/07/2020	14	5	0
199	Outro	Em andamento	16/07/2020	375	7	0
200	ILPI	Encerrado	16/07/2020	25	3	0
201	Ramo alimentício	Encerrado	16/07/2020	370	5	0
202	Serviço de saúde	Encerrado	16/07/2020	8	2	0
203	Serviço de saúde	Encerrado	16/07/2020	8	8	0
204	Serviço de saúde	Encerrado	16/07/2020	10	10	0
205	ILPI	Encerrado	17/07/2020	130	2	0
206	Serviço de saúde	Encerrado	17/07/2020	23	5	0
207	ILPI	Em andamento	19/07/2020	110	21	1
208	ILPI	Encerrado	19/07/2020	30	14	2
209	Outro	Encerrado	19/07/2020	254	18	0
210	Serviço de saúde	Encerrado	19/07/2020	37	2	0
211	Serviço de saúde	Em andamento	20/07/2020	8	8	0
212	ILPI	Encerrado	20/07/2020	40	6	0
213	ILPI	Encerrado	20/07/2020	19	3	1
214	ILPI	Encerrado	20/07/2020	34	15	1
215	ILPI	Encerrado	20/07/2020	95	3	0

<b>216</b>	Ramo alimentício	Encerrado	20/07/2020	58	5	0
<b>217</b>	Ramo alimentício	Encerrado	20/07/2020	4	3	0
<b>218</b>	Serviço de saúde	Encerrado	20/07/2020	16	2	0
<b>219</b>	Serviço de saúde	Encerrado	20/07/2020	38	2	0
<b>220</b>	Serviço de saúde	Encerrado	20/07/2020	2	2	0
<b>221</b>	Outro	Em andamento	21/07/2020	205	13	0
<b>222</b>	ILPI	Encerrado	21/07/2020	22	10	4
<b>223</b>	ILPI	Encerrado	21/07/2020	163	7	1
<b>224</b>	ILPI	Encerrado	21/07/2020	17	5	0
<b>225</b>	Outro	Encerrado	21/07/2020	86	4	0
<b>226</b>	Serviço de saúde	Encerrado	21/07/2020	32	2	0
<b>227</b>	Outro	Em andamento	22/07/2020	124	124	0
<b>228</b>	ILPI	Encerrado	22/07/2020	59	4	0
<b>229</b>	Ramo alimentício	Encerrado	22/07/2020	68	3	0
<b>230</b>	Serviço de saúde	Em andamento	23/07/2020	67	13	0
<b>231</b>	ILPI	Encerrado	23/07/2020	48	3	0
<b>232</b>	Serviço de saúde	Encerrado	23/07/2020	2	2	0
<b>233</b>	Serviço de saúde	Encerrado	23/07/2020	8	8	0
<b>234</b>	Serviço de saúde	Encerrado	23/07/2020	13	2	0
<b>235</b>	Serviço de saúde	Encerrado	23/07/2020	19	2	0
<b>236</b>	ILPI	Em andamento	24/07/2020	24	6	1
<b>237</b>	ILPI	Encerrado	24/07/2020	66	6	0
<b>238</b>	Serviço de saúde	Encerrado	24/07/2020	27	3	0
<b>239</b>	Outro	Encerrado	25/07/2020	13	2	0
<b>240</b>	Ramo alimentício	Encerrado	25/07/2020	143	6	0
<b>241</b>	Serviço de saúde	Encerrado	25/07/2020	42	3	0
<b>242</b>	Outro	Em andamento	26/07/2020	61	2	0
<b>243</b>	ILPI	Encerrado	26/07/2020	25	2	1
<b>244</b>	Serviço de saúde	Encerrado	26/07/2020	13	13	0
<b>245</b>	Ramo alimentício	Em andamento	27/07/2020	233	4	0
<b>246</b>	ILPI	Encerrado	27/07/2020	44	13	2
<b>247</b>	ILPI	Encerrado	27/07/2020	41	4	1
<b>248</b>	ILPI	Encerrado	27/07/2020	35	11	0

249	ILPI	Encerrado	28/07/2020	27	12	4
250	Serviço de saúde	Encerrado	28/07/2020	17	7	0
251	Serviço de saúde	Encerrado	28/07/2020	20	2	0
252	Serviço de saúde	Em andamento	29/07/2020	6	6	0
253	Serviço de saúde	Em andamento	29/07/2020	5	5	0
254	Outro	Encerrado	29/07/2020	12	4	0
255	Serviço de saúde	Encerrado	29/07/2020	18	4	0
256	Outro	Encerrado	30/07/2020	499	11	0
257	Serviço de saúde	Encerrado	30/07/2020	93	7	0
258	Serviço de saúde	Encerrado	30/07/2020	10	10	0
259	Serviço de saúde	Encerrado	30/07/2020	38	2	0
260	Comércio varejista	Em andamento	31/07/2020	91	3	0
261	Serviço de saúde	Em andamento	31/07/2020	43	10	0
262	ILPI	Encerrado	31/07/2020	44	18	2
263	Outro	Encerrado	31/07/2020	23	3	0
264	Ramo alimentício	Encerrado	31/07/2020	46	3	0
265	Residencial terapêutico	Encerrado	31/07/2020	20	5	0
266	Serviço de saúde	Encerrado	31/07/2020	26	3	0
267	ILPI	Encerrado	01/08/2020	22	10	2
268	Outro	Encerrado	01/08/2020	2	2	0
269	Outro	Encerrado	01/08/2020	6	3	0
270	Serviço de saúde	Encerrado	01/08/2020	80	46	0
271	Ramo alimentício	Em andamento	02/08/2020	165	3	0
272	Outro	Encerrado	02/08/2020	6	2	0
273	ILPI	Em andamento	03/08/2020	60	6	0
274	Outro	Em andamento	03/08/2020	85	12	0
275	ILPI	Encerrado	03/08/2020	23	5	1
276	Outro	Encerrado	03/08/2020	2	2	0
277	Serviço de saúde	Encerrado	03/08/2020	12	10	0
278	Outro	Encerrado	04/08/2020	38	10	0
279	Serviço de saúde	Encerrado	04/08/2020	25	10	0
280	ILPI	Em andamento	05/08/2020	53	2	0
281	Ramo alimentício	Em andamento	06/08/2020	25	3	0

<b>282</b>	Ramo alimentício	Em andamento	06/08/2020	310	2	0
<b>283</b>	Ramo alimentício	Em andamento	06/08/2020	51	7	0
<b>284</b>	Correio	Encerrado	06/08/2020	344	2	0
<b>285</b>	Serviço de saúde	Em andamento	07/08/2020	114	7	0
<b>286</b>	ILPI	Em andamento	08/08/2020	41	2	0
<b>287</b>	ILPI	Encerrado	08/08/2020	30	4	0
<b>288</b>	ILPI	Em andamento	09/08/2020	80	26	5
<b>289</b>	Serviço de saúde	Em andamento	10/08/2020	8	8	0
<b>290</b>	ILPI	Encerrado	10/08/2020	31	2	0
<b>291</b>	Outro	Em andamento	11/08/2020	5	5	0
<b>292</b>	Serviço de saúde	Encerrado	11/08/2020	11	3	0
<b>293</b>	Serviço de saúde	Encerrado	11/08/2020	23	3	0
<b>294</b>	Comércio varejista	Em andamento	12/08/2020	12	4	0
<b>295</b>	ILPI	Em andamento	12/08/2020	50	25	3
<b>296</b>	Outro	Em andamento	12/08/2020	13	2	0
<b>297</b>	Ramo alimentício	Em andamento	12/08/2020	11	3	0
<b>298</b>	Outro	Em andamento	13/08/2020	3	3	0
<b>299</b>	Serviço de saúde	Em andamento	13/08/2020	24	6	0
<b>300</b>	ILPI	Encerrado	13/08/2020	48	5	0
<b>301</b>	ILPI	Encerrado	13/08/2020	22	4	0
<b>302</b>	Banco	Em andamento	14/08/2020	7	4	0
<b>303</b>	ILPI	Em andamento	14/08/2020	176	5	0
<b>304</b>	Serviço de saúde	Em andamento	14/08/2020	8	5	0
<b>305</b>	Serviço de saúde	Em andamento	14/08/2020	12	5	0
<b>306</b>	ILPI	Em andamento	15/08/2020	29	14	1
<b>307</b>	Ramo alimentício	Em andamento	15/08/2020	622	2	0
<b>308</b>	ILPI	Em andamento	17/08/2020	44	27	1
<b>309</b>	Serviço de saúde	Em andamento	17/08/2020	32	9	0
<b>310</b>	Ramo alimentício	Em andamento	18/08/2020	154	3	0
<b>311</b>	Serviço de saúde	Em andamento	18/08/2020	9	2	0
<b>312</b>	Comércio atacadista de máquinas	Em andamento	19/08/2020	7	5	0

313	ILPI	Em andamento	19/08/2020	42	3	0
314	ILPI	Em andamento	19/08/2020	26	9	0
315	ILPI	Em andamento	19/08/2020	94	6	0
316	Ramo alimentício	Em andamento	19/08/2020	26	4	0
317	Serviço de saúde	Em andamento	19/08/2020	60	4	0
318	Call Center	Em andamento	20/08/2020	50	4	0
319	Serviço de saúde	Em andamento	20/08/2020	34	10	0
320	Serviço de saúde	Em andamento	20/08/2020	2	2	0
321	Ramo alimentício	Em andamento	21/08/2020	201	3	0
322	Serviço de saúde	Em andamento	21/08/2020	15	3	0
323	Serviço de saúde	Em andamento	21/08/2020	13	13	0
324	Ramo alimentício	Em andamento	22/08/2020	152	2	0
325	Serviço de saúde	Em andamento	23/08/2020	30	2	0
326	Serviço de saúde	Em andamento	23/08/2020	9	2	0
327	Outro	Em andamento	24/08/2020	3	3	0
328	Serviço de saúde	Em andamento	24/08/2020	3	3	0
329	Serviço de saúde	Em andamento	24/08/2020	2	2	0
330	ILPI	Em andamento	25/08/2020	58	2	0
331	ILPI	Em andamento	25/08/2020	18	4	1
332	Serviço de saúde	Em andamento	25/08/2020	11	5	0
333	Serviço de saúde	Em andamento	26/08/2020	28	2	0
334	ILPI	Em andamento	27/08/2020	30	2	0
335	Outro	Em andamento	29/08/2020	12	2	0
336	Serviço de saúde	Em andamento		29	3	0
<b>TOTAL DE SURTOS</b>				<b>Quantidade de pessoas investigadas</b>	<b>Total de pessoas com exame positivo até o momento</b>	<b>Óbitos</b>
<b>336</b>				<b>18768</b>	<b>3040</b>	<b>100</b>

## 6) Medidas Implementadas na Cidade

### a) Ações da Prefeitura

A SMS-POA, em conjunto com a Prefeitura Municipal de Porto Alegre (PMPA) e todas as suas secretarias, têm desenvolvido diversas ações para enfrentamento da epidemia de COVID-19. Além disso, essas diretrizes têm sido alinhadas com a SES-RS e com o Ministério da Saúde. Com objetivo de informar e dar transparência a todo o processo, essas ações e os dados de monitoramento acompanhados pela SMS-POA serão divulgados diariamente, e ficarão disponíveis eletronicamente. Serão contempladas também ações de instituições que fazem parte do SUS, mesmo quando não há gerência direta da PMPA.

- 01/09/2020 - Publicação extra Diário Oficial de Porto Alegre. Decreto 20.711, de 1/9/20, modifica o Decreto nº 20.625, de 23/6/20, para alterar dias e horários de funcionamento do comércio, restaurantes e shoppings centers, missas, cultos ou similares.
- 27/08/2020 - Publicação extra Diário Oficial de Porto Alegre. Decreto 20.709, de 27/8/2020, que altera o Decreto 20.625, no que se refere ao transporte de corpos e realização de ritos funerários e ao funcionamento de feiras livres no município.
- 25/08/2020 - Publicação Diário Oficial de Porto Alegre. Inexigibilidade. Contratação da Sociedade Sulina Divina Providência, pelo Município/Secretaria Municipal de Saúde, para implantação temporária e urgente de leitos de UTI-Covid e leitos de Unidade de Internação (UI) para Covid-19. Recursos de Portarias Ministeriais e Fundo Municipal de Saúde.
- 24/08/2020 - Hospital Independência entrega e inicia operação de dez leitos de UTI para pacientes SUS com Covid-19.
- 20/08/2020 - Publicação extra Diário Oficial de Porto Alegre. Decreto 20.700, altera o Decreto 20.625, para alterar horário de funcionamento de restaurantes e similares localizados em shoppings centers.
- 19/08/2020 - Publicação extra Diário Oficial de Porto Alegre. Decreto 20.698, altera o Decreto nº 20.625, de 23 de junho de 2020, para alterar horário de funcionamento de shoppings centers, do comércio no aeroporto, e permitir esportes individuais e altera o caput do art. 4º do Decreto nº 20.629, de 25 de junho de 2020, para alterar a maneira das informações a serem prestadas para a Secretaria Municipal de Saúde (SMS).
- 19/08/2020 - Publicação extra Diário Oficial de Porto Alegre. Dispensa de licitação para aquisição emergencial, pela Prefeitura de Porto Alegre/Secretaria Municipal de Saúde, de 12.070 caixas de luvas látex para procedimentos assistenciais básicos com o objetivo de atender as demandas do Hospital de Pronto Socorro – HPS, Hospital Materno Infantil Presidente Vargas – HMIPV, Pronto Atendimento Cruzeiro do Sul – PACS/SAMU e Atenção Primária à Saúde – APS em razão da emergência de saúde pública de importância internacional decorrente do coronavírus.
- 17/08/2020 - Publicação extra Diário Oficial de Porto Alegre. Decreto 20.688, que regulamenta o Programa Municipal Temporário de Transferência de Renda aos cidadãos atingidos social e economicamente pela pandemia do novo Coronavírus (COVID-19).
- 14/08/2020 - Publicação extra Diário Oficial de Porto Alegre. Decreto 20.687, altera o Decreto 20.625 e revoga parágrafo do Decreto 20.683, para regradar restaurantes, bares, lancherias, padarias e lojas de conveniência e restringe agências de turismo.

- 11/08/2020 - Publicação Diário Oficial de Porto Alegre. Extrato de Ordem de Compra por Dispensa de Licitação para confecção e fornecimento de barreiras de proteção em acrílico sob medida para mesas e balcões, em função da proteção necessária ao enfrentamento do COVID-19 para os funcionários que realizam atendimento ao público.
- 11/08/2020 - Publicação Diário Oficial de Porto Alegre. Extrato de Ordem de Compra, por Dispensa de Licitação para aquisição de 5.000 máscaras faciais e 100 protetores faciais (tipo face shield).
- 10/08/2020 - Publicação extra Diário Oficial de Porto Alegre. Decreto 20.683, de 10/8/20. Altera o Decreto nº 20.625, de 23/6/20, para permitir funcionamento de estabelecimentos e atividades na cidade.
- 10/08/2020 - Publicação Diário Oficial de Porto Alegre. Lei Complementar nº 887, de 24/7/20. Institui o Fundo Municipal de Combate ao Coronavírus (Funcovid-19) e o Programa Municipal Temporário de Transferência de Renda aos cidadãos atingidos social e economicamente pela pandemia do novo Coronavírus (Covid-19).
- 07/08/2020 - Publicação extra Diário Oficial de Porto Alegre. Decreto 20.682, de 7/8/20, que altera o Decreto 20.625, de 23/6/20, e os Decretos 20.670 e 20.671, no que se refere a atividades de futebol profissional.
- 07/08/2020 - Hospital Divina Providência passa a oferecer cinco leitos de UTI e seis de enfermaria para Covid-19.
- 06/08/2020 - Publicação extra Diário Oficial de Porto Alegre. Decreto 20.676, de 6/8/20, que altera o Decreto 20.625, de 23/6/20, para permitir o funcionamento dos estabelecimentos comerciais no município em períodos mencionados no Decreto 20.676.
- 05/08/2020 - Hospital de Clínicas de Porto Alegre conclui processo de implantação de 105 leitos e UTI para pacientes com Covid-19 atendidos pelo SUS. O número eleva para 265 o número de leitos de UTI SUS para esses pacientes em Porto Alegre desde o início da pandemia do novo Coronavírus.
- 05/08/2020 - Publicação Diário Oficial de Porto Alegre. Extrato de Termo Aditivo entre Município de Porto Alegre, através da Secretaria Municipal de Saúde e Peritoslab Forense Ltda, através de Dispensa de Licitação, para contratação de serviços de realização de pesquisa para detecção do vírus SARS-COV-2 (Covid 19) por RT-PCR em amostras de swab naso/orofaríngeo, com previsão de utilização de 39.600 unidades/testes.
- 04/08/2020 - Publicação extra Diário Oficial de Porto Alegre. Decreto 20.671, de 4/8, altera o parágrafo único do art. 3º do Decreto nº 20.670, de 31 de julho de 2020, para modificar a vigência do art. 2º do Decreto nº 20.670, de 31 de julho de 2020.
- 04/08/2020 - Publicação Diário Oficial de Porto Alegre. Instrução Normativa 009/2020 Secretaria Municipal da Fazenda, dispõe sobre o recebimento eletrônico de documentos no Portal de Serviços da SMF durante o período de calamidade pública decorrente da pandemia relacionada à Covid-19.
- 03/08/2020 - Recebimento de 20 ventiladores pulmonares e 20 monitores multiparamétricos, pela Prefeitura, doados pela Fundação Banco Itaú. Com a nova remessa, chega a 125 o número de equipamentos destinados à Capital pelo Ministério da Saúde, Estado RS e parcerias.
- 31/07/2020 - Publicação extra Diário Oficial de Porto Alegre. Decreto 20.670, de 31/7/2020, altera Decreto 20.625, para permitir serviço de pagamento em estabelecimentos comerciais e a realização de partidas de futebol profissional.
- 31/07/2020 - Publicação Diário Oficial de Porto Alegre. Nota Técnica 08/2020 SMS. Orienta profissionais da rede municipal de saúde sobre uso de máscaras KN95 das marcas Zhifeng e Dibao.



- 30/07/2020 - Publicação extra Diário Oficial de Porto Alegre. Decreto 20.667, de 30/07/2020, que inclui parágrafo no Decreto 20.625/2020, permitindo realização de concursos e processos seletivos públicos.
- 29/07/2020 - Entrega de 17 leitos de UTI para pacientes Covid-19 no Complexo Hospitalar Santa Casa, totalizando 90 leitos de terapia intensiva para esses pacientes.
- 27/07/2020 - Publicação Diário Oficial de Porto Alegre. Portaria 627/2020, prorroga efeitos da Portaria 258 sobre o prazo de validade das prescrições na Atenção Primária à Saúde de Porto Alegre.
- 27/07/2020 - Início de coleta de RT-LAMP, novo método diagnóstico para COVID-19 em tenda vinculada ao CAIS.
- 27/07/2020 - Distribuição de oxímetros e termômetros infravermelhos para todas as Unidades e serviços da SMS.
- 23/07/2020 - Início da testagem de Covid-19 do tipo RT-PCR em tendas da Atenção Primária em Saúde.
- 23/07/2020 - Prefeitura recebe mais 25 ventiladores pulmonares do Ministério da Saúde, 15 para uso em UTI e dez no modelo de transporte. Equipamentos foram entregues à Santa Casa nesta data.
- 23/07/2020 - Início da testagem de contactantes de trabalho de casos Covid-19 positivos confirmados.
- 22/07/2020 - Entrega do Centro de Acolhimento e Isolamento Social (Cais), para abrigagem de população em situação de rua e a pessoas com Covid-19 sem condições adequadas de distanciamento social. Parceria entre prefeitura e Fundação Itaú para Educação e Cultura, por meio do Programa Todos pela Saúde.
- 22/7/2020 - Publicação Diário Oficial de Porto Alegre. Extrato de Convênio entre Município de Porto Alegre/Secretaria Municipal de Saúde e Universidade Federal do Rio Grande do Sul – UFRGS e Fundação de Apoio da Universidade Federal do Rio Grande do Sul - FAURGS, para realização de pesquisa para detecção do vírus SARSCOV-2 (COVID-19) por RT-PCR em amostras de swab naso/orofaríngeo através da disponibilização de insumos de coleta, a realização do teste/pesquisa e o resultado.
- 21/07/2020 - Publicação Diário Oficial de Porto Alegre. Extrato de Termo de Compromisso Complementar entre Prefeitura de Porto Alegre/Secretaria Municipal de Saúde e Laboratório Nobel S/A para disponibilização de tendas móveis para atendimento de pacientes e coletas para exames de RTPCR para Coronavírus, sem contraprestação pecuniária adicional.
- 17/07/2020 - Publicação extra Diário Oficial de Porto Alegre. Decreto 20.658, altera decreto 20.542, de 9/4/2020, que dispõe sobre medidas para reduzir o impacto social e econômico do estado de calamidade provocado pela pandemia do novo coronavírus e altera Decreto nº 20.625, de 2020, de 23 de junho de 2020, que decreta o estado de calamidade pública na cidade devido à pandemia do novo coronavírus.
- 17/07/2020 - Prefeitura entrega de 50 respiradores, 35 para UTI, 15 para transporte de pacientes Covid-19, para a Santa Casa de Porto Alegre. Equipamentos destinados para a Capital pelo Ministério da Saúde.
- 16/07/2020 - Publicação no Diário Oficial de Porto Alegre de Dispensa de Licitação e Extrato de Contrato para locação e instalação de tendas para realização de coletas de amostra para PCR para Covid-19, para ampliação do programa de testagem de diagnóstico.
- 15/07/2020 - Entrega de 12 novos leitos de UTI para pacientes com Covid-19 no Hospital de Clínicas, totalizando, até o momento, 93 leitos.
- 15/07/2020 - Início da testagem de contactantes de casos Covid-19 positivos confirmados.

- 14/07/2020 - Publicação extra Diário Oficial - Edital Emergencial de Auxílio à Cultura - Pessoa Jurídica e Edital Emergencial de Auxílio à Cultura - Pessoa Física
- 14/07/2020 - Divulgação em live de dados preliminares da pesquisa Avaliação da Covid-19 na Comunidade de Porto Alegre (ACC-POA), parceria entre as universidades federais do RS (Ufrgs), Pelotas (UFPEL), Ciências da Saúde de Porto Alegre (UFCSPA) e governos municipal e estadual.
- 13/07/2020 - Entrega da nova ala para tratamento Covid-19 no Hospital Restinga, com 10 leitos UTI e 17 de enfermagem.
- 13/07/2020 – Publicação extra Diário Oficial de Porto Alegre. Decreto 20.656, altera o Decreto 20.625 (que decreta o estado de calamidade pública) em relação a atividades econômicas em shopping centers e centros comerciais e afastamento de servidores contactantes de casos positivos detectados por exame RT-PCR, teste de antígeno, ou teste sorológico com anticorpos IgM positivo.
- 13/07/2020 – Publicação extra Diário Oficial de Porto Alegre. Decreto 20.655, de 13/07/20, que dispõe sobre o licenciamento urbanístico e ambiental de projetos prioritários para a retomada econômica no Município e cria Comitê Especial de Monitoramento de Projetos Prioritários.
- 11/07/2020 - Publicação extra no Diário Oficial de Porto Alegre. Republicação do Decreto 20.653, que altera o Decreto 20.625 no que se refere ao treinamento profissional.
- 11/07/2020 - Entrega de seis leitos de UTI no Hospital de Clínicas. São 81 leitos de UTI e 12 na Emergência e de retaguarda, totalizando 93 leitos habilitados para o enfrentamento da pandemia da Covid-19 no hospital.
- 06/07/2020 - Entrega de seis novos leitos de UTI no Hospital de Clínicas. São 75 leitos de UTI e 12 na Emergência e de retaguarda, totalizando 87 leitos habilitados para o enfrentamento da pandemia da Covid-19 no hospital.
- 05/07/2020 - Publicação extra Diário Oficial de Porto Alegre. Decreto 20.639, que altera o Decreto 20.625, decreta estado de calamidade pública em Porto Alegre e consolida as medidas para enfrentamento da pandemia do Novo Coronavírus. Adequa e estabelece medidas restritivas em diferentes setores da atividade econômica e social da cidade.
- 02/07/2020 - Entrega de três leitos para pacientes com Covid-19 no Hospital de Clínicas, aumentando para 81 o número de leitos em UTI, retaguarda e emergência no hospital habilitados para o atendimento.
- 01/07/2020 - Entrega de cinco novos leitos de UTI no Hospital de Clínicas, aumentando para 66 leitos de UTI destinados a tratar pacientes com coronavírus.
- 30/06/2020 - Montagem de fluxo ampliado de testagem com método PCR de profissionais nas Unidades de Saúde e serviços especializados a partir de critérios estabelecidos pela SMS.
- 29/06/2020 - Publicação extra Diário Oficial de Porto Alegre. Decreto 20.632, altera Decreto 20.629, de 25/06/2020, que determina aos Hospitais, aos Laboratórios e a quaisquer outros serviços autorizados a realizar testes diagnósticos para o novo Coronavírus (COVID-19), públicos e privados, a encaminhar informações para a Secretaria Municipal de Saúde (SMS).
- 26/06/2020 - Entrega de 16 leitos SUS para pacientes com Covid-19 no Hospital Nossa Senhora da Conceição, pelo Grupo Hospitalar Conceição. Parceria com a Prefeitura de Porto Alegre, que repassou equipamentos que estavam sem uso no Hospital Parque Belém para os leitos.
- 26/06/2020 - Entrega de cinco leitos SUS em UTI para pacientes SUS com COVID-19 no Hospital de Clínicas de Porto Alegre e dois na Emergência. Total 61 no UTI e 73 destinados, exclusivamente, para tratar pacientes com coronavírus.

- 25/06/2020 - Publicação extra Diário Oficial de Porto Alegre. Decreto 20.629, que determina aos Hospitais, aos Laboratórios e a quaisquer outros serviços autorizados a realizar testes diagnósticos para o novo Coronavírus (COVID-19), públicos e privados, a encaminhar informações para a Secretaria Municipal de Saúde (SMS).
- 23/06/2020 - Assinatura de convênio entre Prefeitura de Porto Alegre, por meio da Secretaria Municipal de Saúde, e Santa Casa de Misericórdia, para implantação, de 39 leitos para pacientes com CoVID-19, sendo 28 leitos de UTI e 11 em enfermaria, no Pavilhão Pereira Filho.
- 23/06/2020 - Publicação extra Diário Oficial de Porto Alegre. Decreto 20.625, que revoga o decreto 20.534; decreta estado de calamidade pública em Porto Alegre e consolida as medidas para enfrentamento da pandemia do Novo Coronavírus. Adequa e estabelece medidas restritivas em diferentes setores da atividade econômica e social da cidade.
- 22/06/2020 - Início da testagem por testes rápidos para o novo coronavírus por detecção de antígeno. Aquisição da Prefeitura de Porto Alegre é de 4.550 testes.
- 22/06/2020 - Entrega de cinco leitos de UTI no Hospital de Clínicas de Porto Alegre para pacientes com CoVID-19, totalizando 56 leitos de UTI para pacientes com CoVID-19.
- 22/06/2020 - Entrega de 15 leitos de UTI no Hospital Nossa Senhora da Conceição pelo Grupo Hospitalar Conceição, totalizando 44 leitos de tratamento intensivo para pacientes com CoVID-19.
- 20/06/2020 - Publicação extra Diário Oficial de Porto Alegre. Decreto 20.623, que altera o Decreto 20.534 (que decreta estado de calamidade pública), para adequar as medidas restritivas de funcionamento de atividades e estabelecimentos e altera regras de funcionamento para o comércio, serviços e construção civil.
- 20/06/2020 - Entrega de cinco leitos de UTI no Hospital de Clínicas de Porto Alegre para pacientes com CoVID-19, totalizando 51 leitos de UTI.
- 19/06/2020 - Publicação no site da Secretaria Municipal de Saúde, da prestação de contas financeiras no período de Pandemia.
- 18/06/2020 - Publicação extra Diário Oficial de Porto Alegre. Decreto 20.616, altera Decreto 20.534 (que decreta estado de calamidade pública), no que se refere à retomada de atividades de serviços de advocacia.
- 17/06/2020 - Publicação no Diário Oficial de Porto Alegre. Instrução Normativa 23/2020, que regulamenta a realização de atividades clínicas remotas na Atenção Primária à Saúde de Porto Alegre.
- 15/06/2020 - Publicação extra Diário Oficial de Porto Alegre. Decreto 20.609, altera decreto 20.542, no que se refere à prorrogação de prazos de licenças ambientais e atendimento de serviços relacionados à mobilidade.
- 15/06/2020 - Publicação extra Diário Oficial de Porto Alegre. Decreto 20.608, altera decreto 20.534 (que decreta estado de calamidade pública), no que se refere à retomada de atividades de estabelecimentos comerciais e de serviços, incluindo shopping centers e diferentes serviços do ramo da alimentação.
- 15/06/2020 - Início de operação dos 60 leitos clínicos de retaguarda no Hospital Independência para pacientes SUS com CoVID-19.
- 11/06/2020 - Entrega, pela Prefeitura de Porto Alegre, de 30 ventiladores pulmonares à Santa Casa de Misericórdia para reforço ao combate à CoVID-19.
- 10/06/2020 - Publicação extra Diário Oficial de Porto Alegre. Ordem de Serviço 003/2020, que estabelece procedimentos para tramitação das Requisições de Informações Comunitárias (RICs) que

versem sobre políticas públicas e atos municipais de combate à pandemia decorrente do novo Coronavírus (CoVID-19).

- 04/06/2020 - Publicação extra Diário Oficial de Porto Alegre - Decreto 20.600, altera decreto 20.534 (que decreta estado de calamidade pública), no que se refere à retomada de atividades exclusivamente no ensino superior.
- 04/06/2020 - Publicação extra Diário Oficial de Porto Alegre - Lei 12.709 - institui auxílio emergencial às escolas comunitárias de educação infantil em virtude do estado de calamidade pública instituído pelo Decreto 20.534/2020
- 01/06/2020 - Startups começam a testar inovações para combater CoVID-19 em Porto Alegre. As soluções têm como ponto de partida o programa Start.Health: Startups vs. CoVID, idealizado pela prefeitura e pelo movimento Pacto Alegre.
- 29/05/2020 - Entrega de seis leitos de UTI no Hospital de Clínicas de Porto Alegre para pacientes com CoVID-19, totalizando 46 leitos de UTI, mais seis poltronas e sete leitos na Emergência para casos de coronavírus.
- 29/05/2020 - Publicação extra Diário Oficial de Porto Alegre. Decreto 20.593, altera Decreto 20.534 (que decreta estado de calamidade pública), no que se refere ao retorno às atividades econômicas, de estabelecimentos comerciais, culturais e de serviços e práticas esportivas, e prorroga o estado de calamidade pública por 30 dias.
- 29/05/2020 - Entrega de 60 leitos clínicos de retaguarda, para pacientes SUS, no Hospital Independência, para pacientes com CoVID-19. Parceria entre Prefeitura de Porto Alegre, grupos Ipiranga, Gerdau e Zaffari e hospitais Moinhos de Vento e Divina Providência. Previsão de início de operação segunda quinzena de junho.
- 19/05/2020 - Publicação Diário Oficial de Porto Alegre. Decreto 20.583, altera Decreto 20.534 (que decreta estado de calamidade pública), no que se refere ao retorno às atividades econômicas, de estabelecimentos comerciais e de serviços.
- 15/05/2020 - Publicação extra Diário Oficial de Porto Alegre. Extrato de Termo de Doação à Prefeitura de Porto Alegre, por In Loco Tecnologia da Informação, para acesso gratuito ao Dashboard dos Índices de Isolamento Sociais das maiores cidades brasileiras.
- 14/05/2020 Publicação extra Diário Oficial de Porto Alegre. Decreto 20.577, que institui operação de força-tarefa na administração municipal para atender aumento das atividades nas demandas à população no período da pandemia.
- 14/05/2020 - Publicação Diário Oficial de Porto Alegre. Decreto 20.576, altera Decreto 20.534 (que decreta estado de calamidade pública), no que se refere ao afastamento de servidores municipais acima de 60 anos.
- 12/05/2020 - Abertura 10 novos leitos de UTI no Hospital de Clínicas de Porto Alegre (HCPA) para pacientes com CoVID-19.
- 08/05/2020 - Publicação da Nota Técnica SMS Porto Alegre sobre uso de máscaras para prevenção da infecção pelo Novo Coronavírus (SARS-CoV-2) para população em geral. Disponível em [prefeitura.poa.br/coronavirus](http://prefeitura.poa.br/coronavirus).
- 08/05/2020 - Publicação extra Diário Oficial de Porto Alegre. Portaria 430/2020, que dispõe sobre a prorrogação em caráter provisório de todos os alvarás sanitários emitidos pela Diretoria Geral de Vigilância em Saúde de Porto Alegre.

- 06/05/2020- Assinatura de Acordo de Cooperação Técnica entre Prefeitura de Porto Alegre e Associação Brasileira de Recursos em Telecomunicações (ABR), para monitoramento do índice de isolamento social. Acordo inclui operadoras Claro, TIM, Oi e Vivo.
- 06/05/2020 - Início da notificação e testagem da população geral, com solicitação de exame de RT-PCR ou Teste Rápido de acordo com o tempo de evolução de sintomas.
- 04/05/2020 - Abertura 10 novos leitos de UTI no Hospital de Clínicas de Porto Alegre (HCPA) para pacientes com CoVID-19.
- 03/05/2020 - Publicação extra Diário Oficial de Porto Alegre. Decreto 20.565, que altera Decreto 20.534 (que decreta estado de calamidade pública) em relação ao retorno a atividades e manutenção de afastamento de servidores da Prefeitura de Porto Alegre.
- 03/05/2020 - Publicação extra Diário Oficial de Porto Alegre. Decreto 20.564, que altera Decreto 20.534 (que decreta estado de calamidade pública) em relação à permissão de funcionamento de setores diversos de atividades econômicas e profissionais e estabelece regramento para o retorno.
- 03/05/2020- Publicação extra Diário Oficial de Porto Alegre. Redação Oficial, revoga Decretos 20.562 e 20.563.
- 01/05/2020 - Publicação extra Diário Oficial de Porto Alegre. Decreto 20.563, que altera Decreto 20.534 (que decreta estado de calamidade pública) em relação ao retorno a atividades e manutenção de afastamento de servidores da Prefeitura de Porto Alegre.
- 01/05/2020 - Publicação extra Diário Oficial de Porto Alegre. Decreto 20.562, que altera Decreto 20.534 (que decreta estado de calamidade pública) em relação à permissão de funcionamento de setores diversos de atividades econômicas e profissionais e estabelece regramento para o retorno.
- 29/04/2020 - Anúncio, em entrevista coletiva, da construção de nova estrutura, com 60 leitos clínicos de retaguarda, para pacientes SUS, no Hospital Independência. Parceria entre Prefeitura de Porto Alegre, grupos Ipiranga, Gerdau e Zaffari e hospitais Moinhos de Vento e Divina Providência. Previsão de início de operação no começo de junho.
- 28/04/2020- Entrega de 66 novos leitos de retaguarda na Associação Hospitalar Vila Nova à rede de urgências do SUS para pacientes com CoVID-19.
- 27/04/2020 - Prefeitura anuncia ampliação do Programa de Testagem para diagnóstico da CoVID-19, para até 580 testes do tipo PCR ao dia.
- 24/04/2020 - Publicação extra Diário Oficial de Porto Alegre. Decreto 20.551, que altera decreto 20.534 (que decreta estado de calamidade pública), no que se refere ao funcionamento das atividades da indústria.
- 24/04/2020 - Doação de dois mil testes rápidos para diagnóstico da CoVID-19 à Prefeitura de Porto Alegre pelo Grupo Iguatemi.
- 23/04/2020 - Criação da Central de Monitoramento de pacientes suspeitos de CoVID-19 em ILPI e instituição de notificação e testagem de idosos moradores em Instituições de Longa Permanência para Idosos;
- 22/04/2020 - Publicação extra Diário Oficial de Porto Alegre. Decreto 20.549, que altera decreto 20.534 (que decreta estado de calamidade pública), no que se refere à construção civil e transporte coletivo.
- 20/04/2020 - Publicação Diário Oficial de Porto Alegre da Portaria 297/2020, que institui, temporariamente, Gabinete de Crise o Hospital de Pronto Socorro de Porto Alegre em decorrência da pandemia do novo coronavírus (CoVID-19), de 17/04/2020.

- 15/04/2020 - Publicação Diário Oficial de Porto Alegre. Nota Técnica 05/2020 SMS - Regulamenta e define os critérios para a dispensação/entrega nos Serviços de Saúde do município de Porto Alegre de receitas emitidas e declaração de indicação de uso por via digital durante o período de emergência de saúde pública decorrente do coronavírus.
- 15/04/2020 - Início da operação do robô disponível em COVID.zenvia.com, desenvolvido com seis perguntas para a triagem de pessoas com possíveis sintomas de coronavírus antes de irem a um posto de atendimento. Solução viabilizada em parceria PMPA/SMS com as empresas de tecnologia Zenvia e Neoway e Telessaúde-UFRGS.
- 14/04/2020 - Inclusão dos profissionais de segurança pública como notificação obrigatória e grupo para testagem nos casos de Síndrome Gripal.
- 13/04/2020 - Início da vacinação dos profissionais das forças de segurança e pessoas do grupo de risco (com comorbidades);
- 11/04/2020 – Início do estudo de epidemiologia da CoVID-19 da Universidade Federal de Pelotas em Porto Alegre e outras oito cidades gaúchas. Serão quatro fases, com término previsto para 25 de maio. Em cada fase, 500 moradores da Capital e das outras cidades são testados. Estudo em parceria UFPEL, UFRGS e UFCSPA, entre outras universidades do RS.
- 06/04/2020 - Início da parceria com Empresa 99 Aplicativo de Transporte. Vouchers são usados para transporte de profissionais de unidades de saúde para vacinação de idosos em casa, e para entrega de medicamentos.
- 03/04/2020 - Abertura 10 leitos de UTI no HCPA para pacientes com CoVID-19.
- 03/04/2020 - Publicação Diário Oficial Porto Alegre de Dispensa de Licitação para contratação exames para diagnóstico CoVID-19. Contratados: Irmandade Santa Casa de Misericórdia Porto Alegre e Hi Technologies.
- 02/04/2020 - Ofícios nº 01/2020, 02/2020, 03/2020, 04/2020, Diretoria Geral de Vigilância em Saúde (DGVS/SMS), que orientam comércios de alimentos em relação a medidas gerais de prevenção ao novo Coronavírus, incluindo lotação máxima, distanciamento de clientes, quantidade de funcionários para atendimento.
- 01/04/2020 - Notificação Coletiva a Instituições de Longa Permanência para Idosos (ILPI), Residenciais Terapêuticos e Comunidades Terapêuticas sobre medidas de prevenção e controle à disseminação do vírus SARS - COV2, pela Equipe de Vigilância da SMS-Porto Alegre.
- 01/04/2020 - Início da vacinação de idosos acima de 80 em domicílio, em parceria entre SMS POA, UFCSPA e SESC.
- 31/03/2020 - Publicado o decreto municipal nº 20.534, que determina o estado de calamidade pública na capital.
- 30/03/2020 - Início do monitoramento de pacientes crônicos por telefone para prevenção de reinternação. - parceria entre HCPA, Telessaúde-UFRGS-RS e SMS POA.
- 30/03/2020 - Publicado o decreto municipal nº 20.532, que determina aos Hospitais e aos Laboratórios, públicos e privados, o encaminhamento de informações para a Secretaria Municipal de Saúde de Porto Alegre (SMS).
- 28/03/2020 - Início das atividades de desinfecção de paradas de ônibus, sanitários públicos, unidades de saúde e espaços de grande circulação de pessoas. Parceria Secretaria Municipal de Serviços Urbanos e empresas Unicontrol, Desinservide e Imunizadora Hoffmann.

- 26/03/2020 - Início das atividades do ponto de coleta de material para exames do CoVID-19 para profissionais de saúde que realizam a assistência à saúde da população.
- 25/03/2020 - Início da vacinação para idosos nas Unidades da Atenção Primária, Drive Thru e farmácias.
- 24/03/2020 - Lançamento do chamada para o Start Health- Startup vs CoVID pela Secretaria de Inovação da PMPA e Pacto Alegre
- 23/03/2020 - Instalação de tendas para atendimento em fluxo diferenciado de pacientes sintomáticos respiratórios: Pronto-atendimentos Lomba do Pinheiro, Bom Jesus, Vila dos Comercários; Hospital da Restinga; Hospital Vila Nova; Escola Grupo Hospitalar Conceição.
- 23/03/2020 - Início da vacinação para profissionais de saúde nas Unidades da Atenção Primária.
- 20/03/2020 - Regulação de leitos com destinação de pacientes suspeitos e/ou confirmados para Hospitais previamente pactuados
- 20/03/2020 - Início do monitoramento dos leitos de UTI - *Dashboard* das UTIs ([http://bit.ly/monitoramento\\_uti](http://bit.ly/monitoramento_uti))
- 20/03/2020 - Designação de equipamentos sem uso do antigo Hospital Parque Belém para ampliação de nova área de atendimento para casos CoVID-19 no Grupo Hospitalar Conceição.
- 18/03/2020 - Criação de Formulário Eletrônico para Notificações de casos suspeitos no Gercon
- 16/03/2020 - Início da publicação de Decretos Municipais para reduzir a velocidade de progressão de novos casos de CoVID-19 (apresentados do mais recente até o primeiro)
  - 09/04/2020 - Decreto 20.535 Altera Decreto 20.534
  - 09/04/2020 - Dispõe sobre medidas para reduzir impacto social e econômico do estado de calamidade
  - 31/03/2020 - Decreto 20.533 - Cria Escritório de Fiscalização
  - 31/03/2020 - Decreto 20.534 - Decreta estado de calamidade pública
  - 30/03/2020 - Decreto 20.532 - Determina aos Hospitais e aos Laboratórios, públicos e privados, o encaminhamento de informações para a SMS
  - 25/03/2020 - Isolamento social acima de 60 anos, interdição de parques e praças
  - 25/03/2020 - Determina apresentação de Plano de Ação de Órgãos da Administração Municipal Direta e Indireta para enfrentamento da CoVID-19
  - 25/03/2020 - Proíbe funcionamento de estabelecimentos comerciais, de serviços e indústrias e revoga decretos dos dias 20 e 23 de março de 2020
  - 23/03/2020 - Complemento Decreto Distanciamento Social Idosos
  - 22/03/2020 - Distanciamento social de pessoas com mais de 60 anos
  - 22/03/2020 - Prorrogação dos alvarás de funcionamento
  - 22/03/2020 - Distanciamento Social maiores de 60 anos
  - 22/03/2020 - Orienta serviços de telemarketing
  - 20/03/2020 - Medidas para padarias, restaurantes, bares e lancherias
  - 20/03/2020 - Medidas de fechamento de estabelecimentos comerciais e outros
  - 19/03/2020 - Medidas para o Mercado Público
  - 17/03/2020 - Medidas para o transporte público no município
  - 17/03/2020 - Medidas para restaurantes, bares, casas noturnas, shopping centers, centros comerciais, eventos em locais públicos
  - 16/03/2020 - fechamento das instituições de graduação, ensino médio, ensino fundamental, educação infantil
  - 16/03/2020 - Comitê Temporário de Enfrentamento ao Coronavírus

- 11/03/2020 - Publicação de Portaria com orientação dos fluxos nas Unidades da APS e do uso de EPIs nos serviços de Saúde
- 10/03/2020 - Primeiro caso de COVID-19 no Rio Grande do Sul
- 10/03/2020 - Aula para os Médicos da Atenção Primária de Porto Alegre sobre COVID-19
- 07/02/2020 - Apresentação do Plano de Contingência Municipal para a Rede Hospitalar e imprensa
- 31/01/2020 - Implantação de equipe de coleta domiciliar na fase de casos suspeitos importados
- 28/01/2020 - Compra de Equipamentos de Proteção Individual para os serviços da Rede.