

## **Boletim COVID-19 nº 30/2021**

Porto Alegre, 15 de Fevereiro de 2021.  
Horário de Publicação: 19:00

Este Boletim é produzido pela Secretaria Municipal de Saúde de Porto Alegre (SMS/POA) desde a declaração de Porto Alegre como área de transmissão comunitária do novo coronavírus (SARS-CoV-2) pelo Ministério da Saúde, em 2020, para atualização das informações sobre o enfrentamento à epidemia de CoVID-19 na cidade.

### **Índice**

<b>1) Dados sobre a epidemia</b>	<b>2</b>
<b>2) Síntese de conceitos e condutas</b>	<b>10</b>
<b>3) Evolução do número de pacientes em UTIs e da demanda por Leitos em Porto Alegre</b>	<b>12</b>
<b>4) Orientações gerais</b>	<b>16</b>
<b>5) Acompanhamento de surtos</b>	<b>20</b>
<b>6) Campanha de vacinação contra a COVID-19</b>	<b>22</b>
<b>7) Medidas Implementadas na Cidade</b>	<b>23</b>

## 1) Dados sobre a epidemia

Até a presente data, foram confirmados 94793 casos de CoVID-19 entre residentes de Porto Alegre. O gráfico 1 apresenta a evolução diária dos casos. Destes, 11089 casos estão em processo de validação de dados junto a SES/RS. Duzentos e vinte e um (221) casos apresentam o status 'inconclusivo'. Como os dados são revisados constantemente, casos oriundos de residentes de outros municípios são encaminhados para a Secretaria Estadual de Saúde, podendo haver, por este mesmo motivo, recebimento de casos notificados fora de Porto Alegre, referentes a moradores da capital. Manutenção programada nos sistemas de informação do Ministério da Saúde provoca instabilidade nos mesmos, o que pode acarretar em defasagem do número de novos casos de Covid-19 em Porto Alegre. Técnicos da SMS avaliam o impacto na integração de dados entre os sistemas da SMS e do Ministério da Saúde. Portanto, os números apresentados estão sujeitos a alteração.

Os casos de síndrome gripal são atendidos na rede de assistência à saúde e orientados quanto aos cuidados necessários. Desta forma, o total de casos positivos para CoVID-19 referem-se somente àqueles com diagnóstico laboratorial, testagem rápida ou clínico-epidemiológico. A situação de todos os casos notificados, de acordo com o resultado da investigação epidemiológica, está apresentada no gráfico 2. Os casos de síndrome gripal têm registros computados nos sistemas utilizados para atendimento (gráficos 3 a 7).

Nesta data, foram informados 18 (dezoito) óbitos pelas fontes notificadoras, ocorridos nos dias referidos na descrição a seguir, entre moradores de Porto Alegre que tiveram exame positivo para CoVID-19. As comorbidades, quando informadas, estão descritas.

Óbito 2251, 13/02/2021, Hospital de Clínicas. Homem, 76 anos. Internação: 02/01. RT-PCR detectável em 04/01. Comorbidades: doença cardiovascular crônica.

Óbito 2252, 11/02/2021, Hospital Restinga. Homem, 71 anos. Internação: 06/02. RT-PCR detectável em 08/02. Comorbidades: doença cardiovascular crônica, diabetes mellitus e hipertensão.

Óbito 2253, 12/02/2021, Hospital Conceição. Mulher, 87 anos. Internação: 08/02. RT-PCR detectável em 10/02. Comorbidades: doença neurológica crônica.

Óbito 2254, 14/02/2021, Hospital Divina Providência. Mulher, 62 anos. Internação: 08/02. RT-PCR detectável em 09/02. Comorbidades não informadas.

Óbito 2255, 13/02/2021, Hospital Independência. Homem, 84 anos. Internação: 26/01. RT-PCR detectável em 28/01. Comorbidades: doença cardiovascular crônica.

Óbito 2256, 10/02/2021, Hospital Ernesto Dornelles. Mulher, 89 anos. Internação: 26/01. Teste rápido antigênico reagente em 26/01. Comorbidades: imunodeficiência.

Óbito 2257, 14/02/2021, Hospital Ernesto Dornelles. Mulher, 53 anos. Internação: 10/01. RT-PCR detectável em 09/01. Comorbidades: hipotireoidismo e asma.

Óbito 2258, 13/02/2021, Hospital de Clínicas. Homem, 74 anos. Internação: 10/01. RT-PCR detectável em 11/01. Comorbidades não informadas.

Óbito 2259, 14/02/2021, Hospital Moinhos de Vento. Mulher, 86 anos. Internação: 03/01. RT-PCR detectável em 09/02. Comorbidades: doença neurológica crônica, doença renal crônica e pneumopatia crônica.

Óbito 2260, 15/02/2021, Hospital Moinhos de Vento. Mulher, 96 anos. Internação: 03/02. RT-PCR detectável em 03/02. Comorbidades: doença cardiovascular crônica e doença neurológica crônica.

Óbito 2261, 09/02/2021, Hospital Santa Casa. Homem, 45 anos. Internação: 05/02. RT-PCR detectável em 05/02. Comorbidades: obesidade.

Óbito 2262, 15/02/2021, Hospital Ernesto Dornelles. Homem, 85 anos. Internação: 25/01. Teste rápido sorológico de anticorpos totais reagente em 29/01. Comorbidades: doença renal crônica.

Óbito 2263, 12/02/2021, Hospital Ernesto Dornelles. Mulher, 86 anos. Internação: 03/02. RT-PCR detectável em 03/02. Comorbidades: doença cardiovascular crônica e doença neurológica crônica.

Óbito 2264, 12/02/2021, Hospital Ernesto Dornelles. Homem, 88 anos. Internação: 05/02. RT-PCR detectável em 29/01. Comorbidades: diabetes mellitus e hipertensão.

Óbito 2265, 11/02/2021, Hospital de Clínicas. Mulher, 88 anos. Internação: 07/02. RT-PCR detectável em 07/02. Comorbidades: doença cardiovascular crônica e doença neurológica crônica.

Óbito 2266, 12/02/2021, Hospital Moinhos de Vento. Mulher, 88 anos. Internação: 28/01. Teste rápido antigênico reagente em 24/01. Comorbidades: doença cardiovascular crônica e hipertensão.

Óbito 2267, 11/02/2021, Hospital São Lucas da PUCRS. Homem, 67 anos. Internação: 07/02. RT-PCR detectável em 04/02. Comorbidades: hipertensão.

Óbito 2268, 11/02/2021, Hospital São Lucas da PUCRS. Mulher, 61 anos. Internação: 30/01 no Hospital de Clínicas, transferida em 01/02 para o Hospital São Lucas da PUCRS. RT-PCR detectável em 30/01. Comorbidades: doença renal crônica, imunodeficiência e obesidade.

Os serviços de Unidade de Terapia Intensiva da cidade apresentam 36 casos suspeitos de COVID-19, sendo 3 na pediatria e 33 adultos, e 299 casos confirmados adultos (gráfico 10).

#### Balanço

- Casos confirmados - 94793
- Casos em análise - 7765
- Negativos - 225174
- Óbitos - 2268
- Recuperados - 86128
- Inconclusivos - 221
- Vacinados - 88622

Gráfico 1 - Acumulado de casos confirmados e óbitos por CoVID-19, entre moradores de Porto Alegre, por data de notificação e dia do óbito.

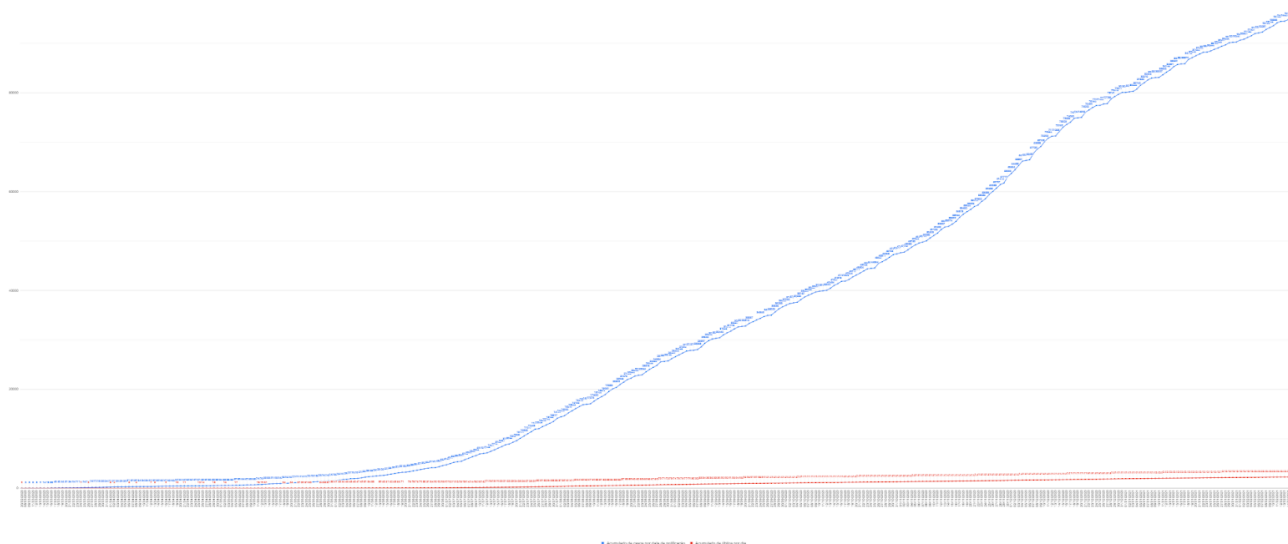

FONTE: Banco de dados SMS/DVGS/EVDT. \*Dados atualizados em 15/02/2021, 15:00, sujeitos à revisão.

Para visualizar o gráfico 1 em alta definição, clique no [link](#). Para visualizar os casos de CoVID-19 de residentes de Porto Alegre nos territórios da cidade, acesse o mapa em <https://bit.ly/2zjCFEg>. O mapa apresenta o número absoluto de casos da doença em cada território das unidades de saúde da Secretaria Municipal de Saúde de Porto Alegre, considerando o local de moradia de paciente com resultado positivo para CoVID-19.

Gráfico 2 - Distribuição de casos notificados por CoVID-19, de acordo com o resultado, entre residentes de Porto Alegre, 2020.

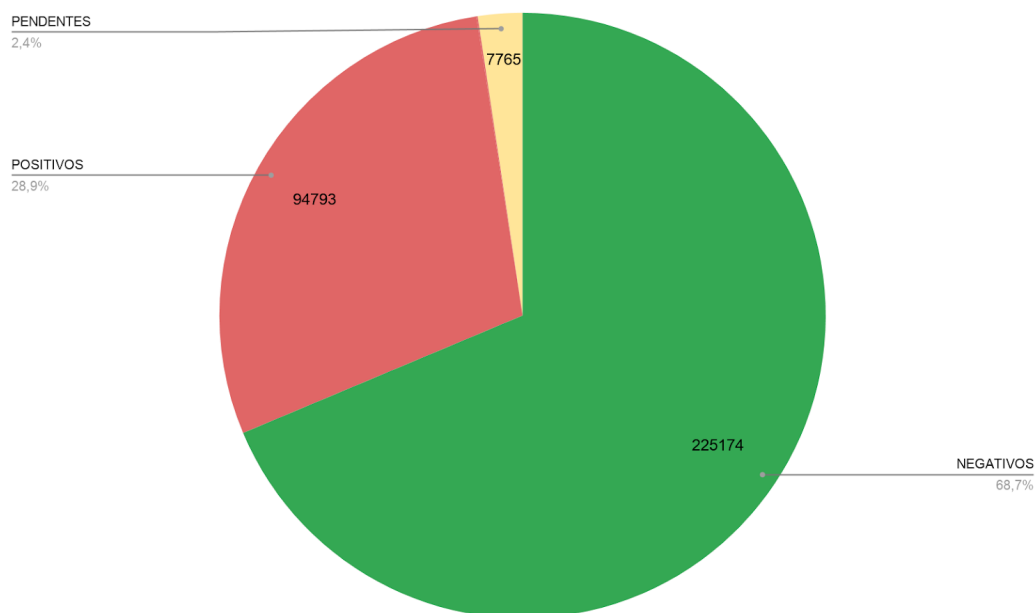

FONTE: Banco de dados SMS/DVGS/EVDT. \*Dados atualizados em 15/02/2021, às 15:00, sujeitos à revisão.

Gráfico 3 - Número de pacientes atendidos em Pronto-Atendimentos por síndrome gripal e outras condições respiratórias, nos meses de 2019, 2020 e 2021.

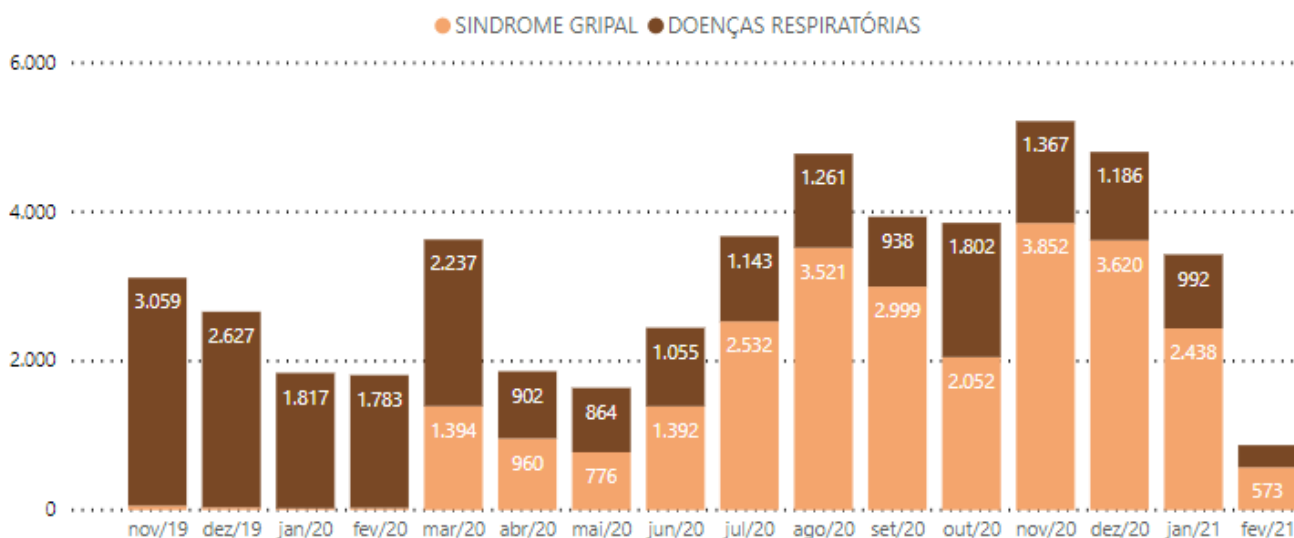

\*Pronto-Atendimentos Bom Jesus, Lomba do Pinheiro e Centro dos Comercários. Fonte SIHO. Extração: 09/02/2021

Gráfico 4 - Número de pacientes atendidos semanalmente nos Pronto-Atendimentos por todas condições respiratórias, em 2021, por semana epidemiológica

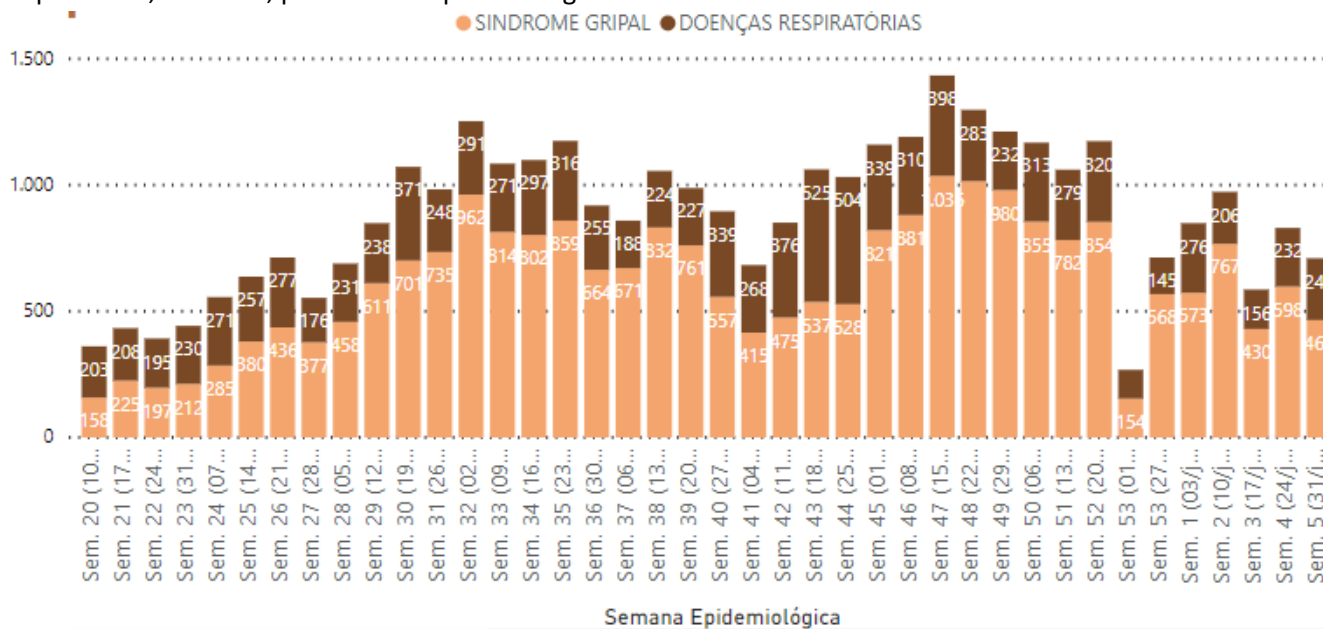

\*Pronto-Atendimentos Bom Jesus, Lomba do Pinheiro e Centro dos Comercários. Fonte SIHO. Extração: 09/02/2021

Gráfico 5 - Número de pacientes atendidos nas unidades de atenção primária por síndromes gripais e outras condições respiratórias, por meses de jul/2019 até jan/2021

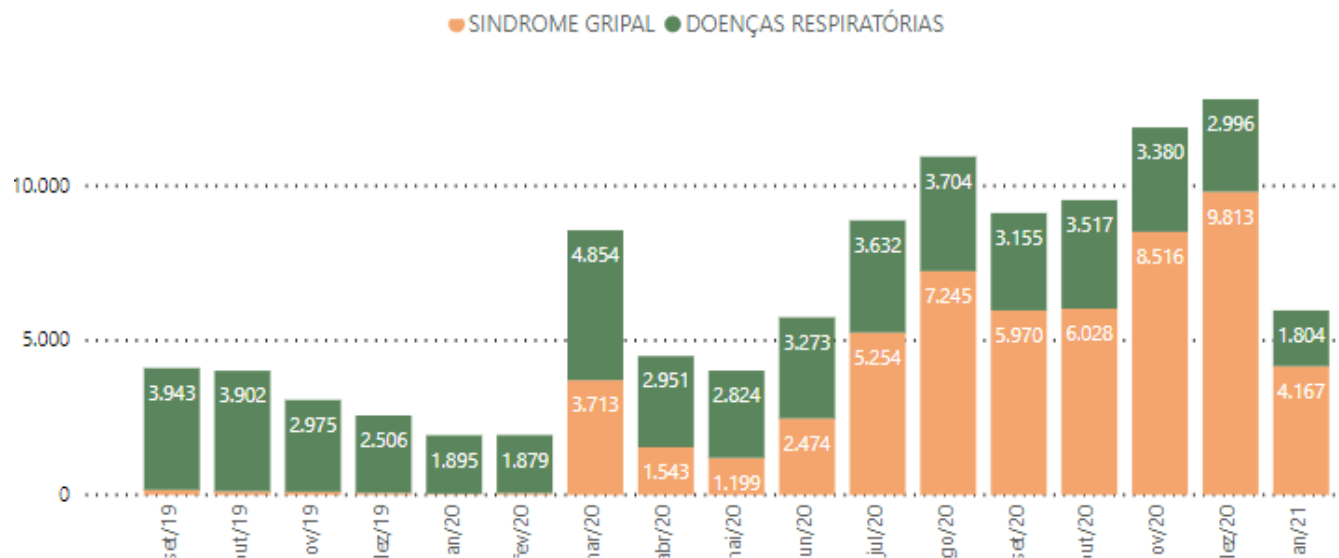

Fonte: e-SUS AB / SMS / PMPA - Prontuário Eletrônico e-SUS AB / Secretaria Municipal de Saúde de Porto Alegre / Extração: 03/02/2021

Gráfico 6 - Número de pacientes atendidos semanalmente para síndromes gripais e outras condições respiratórias em 2020, por semana epidemiológica

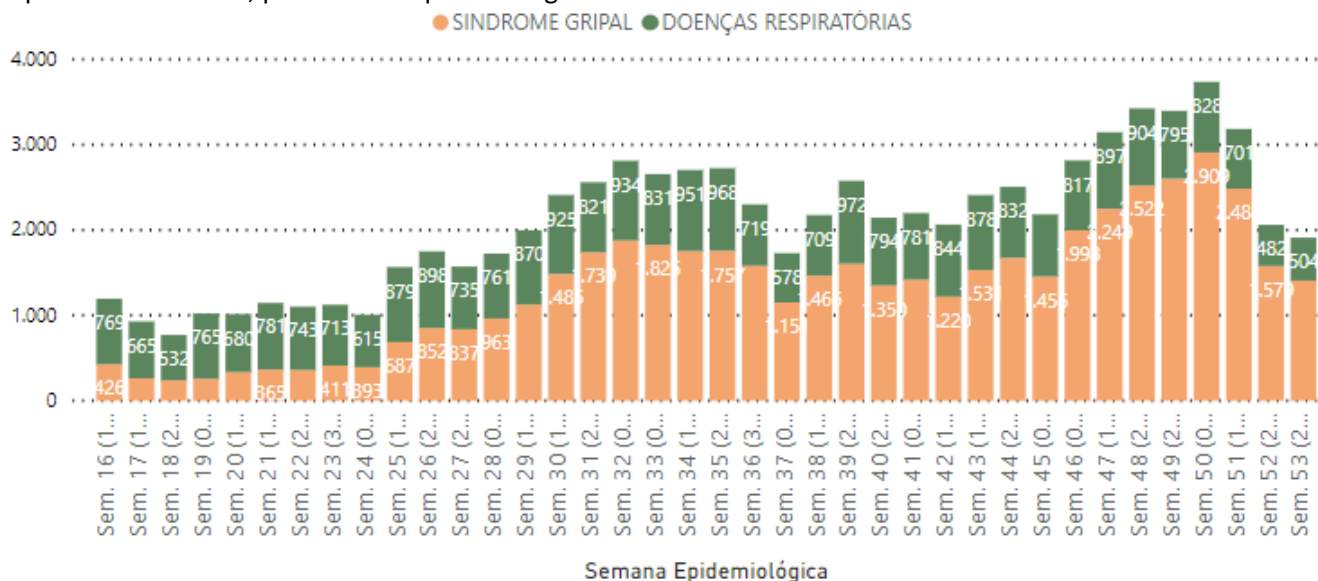

Fonte: e-SUS AB / SMS / PMPA - Prontuário Eletrônico e-SUS AB / Secretaria Municipal de Saúde de Porto Alegre / Extração: 03/02/2021

Gráfico 7 - Número de Pacientes Atendidos por Síndrome Gripal e Outras Condições Respiratórias nas Unidades de Atenção Primária e Pronto Atendimento, em 2019 e 2021.

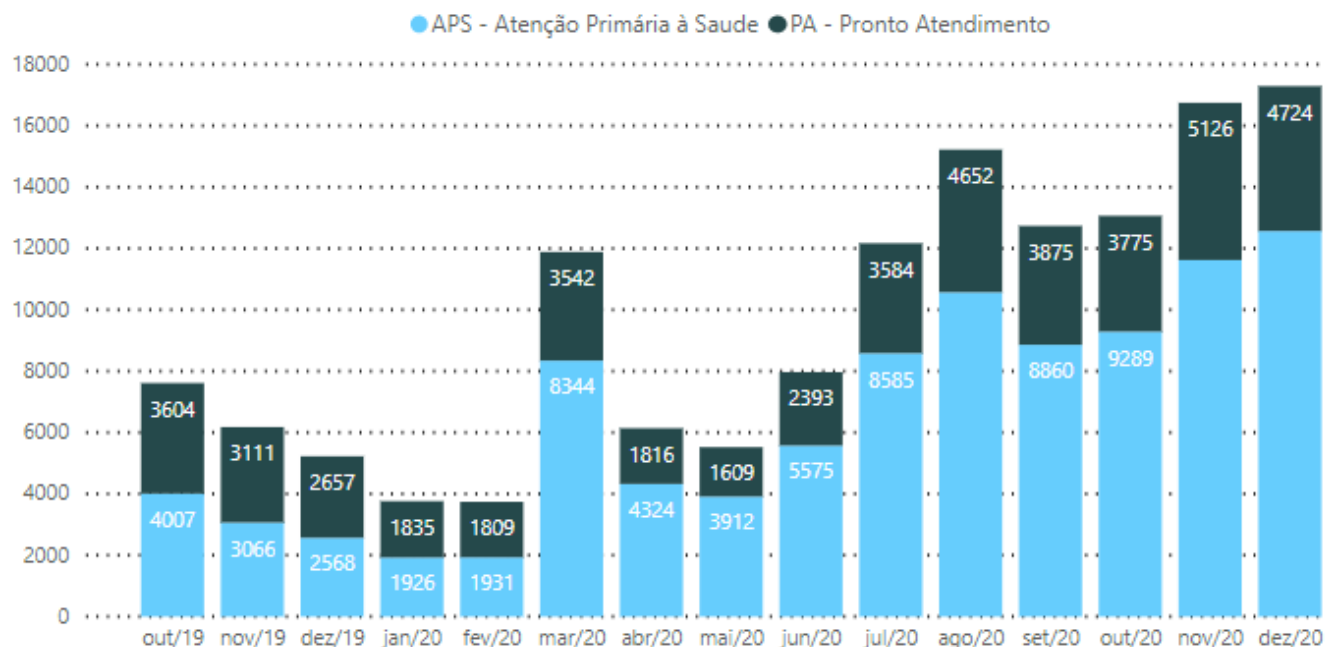

\*Fonte E-SUS e SIHO. Extração: 03/02/2021

Gráfico 8 - Distribuição do número de óbitos por todas as causas entre residentes de Porto Alegre, por mês e entre os anos de 2019 a 2020.

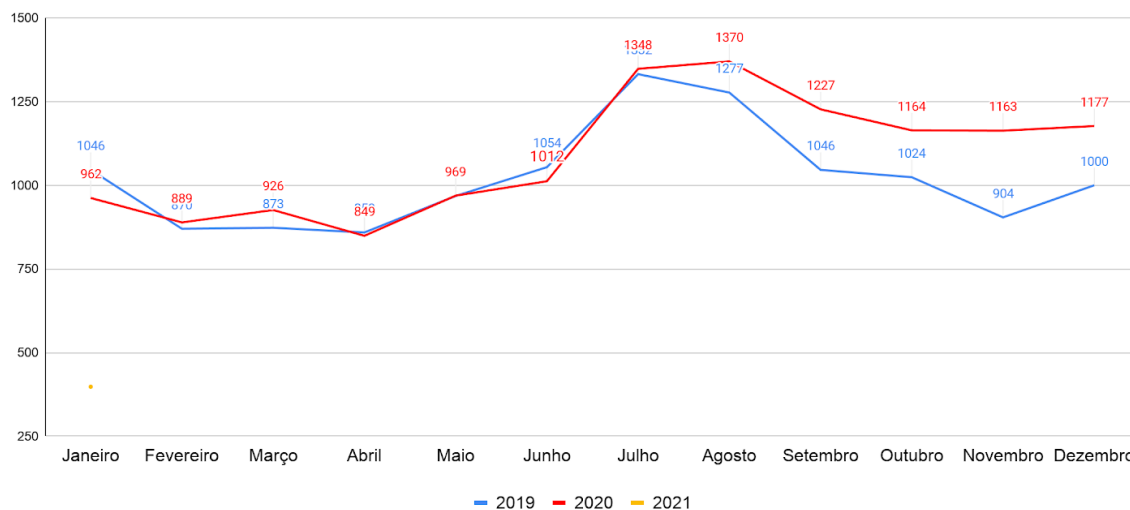

Fonte: BI Pentaho SMS/ BD SIM - PORTO ALEGRE. Disponível em: <https://pentaho-pmpa.procempa.com.br/pentaho/api/repos/%3Apublic%3ASMS%3AIndicadores%3AEventos%20Vitalis%3Amortalidade%20geral.wcdf/generatedContent>. Acessado em: 05/02/2021, sujeito à revisão.

Para acessar informações sobre o perfil dos óbitos por COVID19, entre residentes de Porto Alegre, acesse o [link - Óbitos SIM](#).

Gráfico 9 - Distribuição dos óbitos com exame positivo para Covid 19 por faixa etária e presença ou não de comorbidades e fatores de risco, Porto Alegre, 2020.

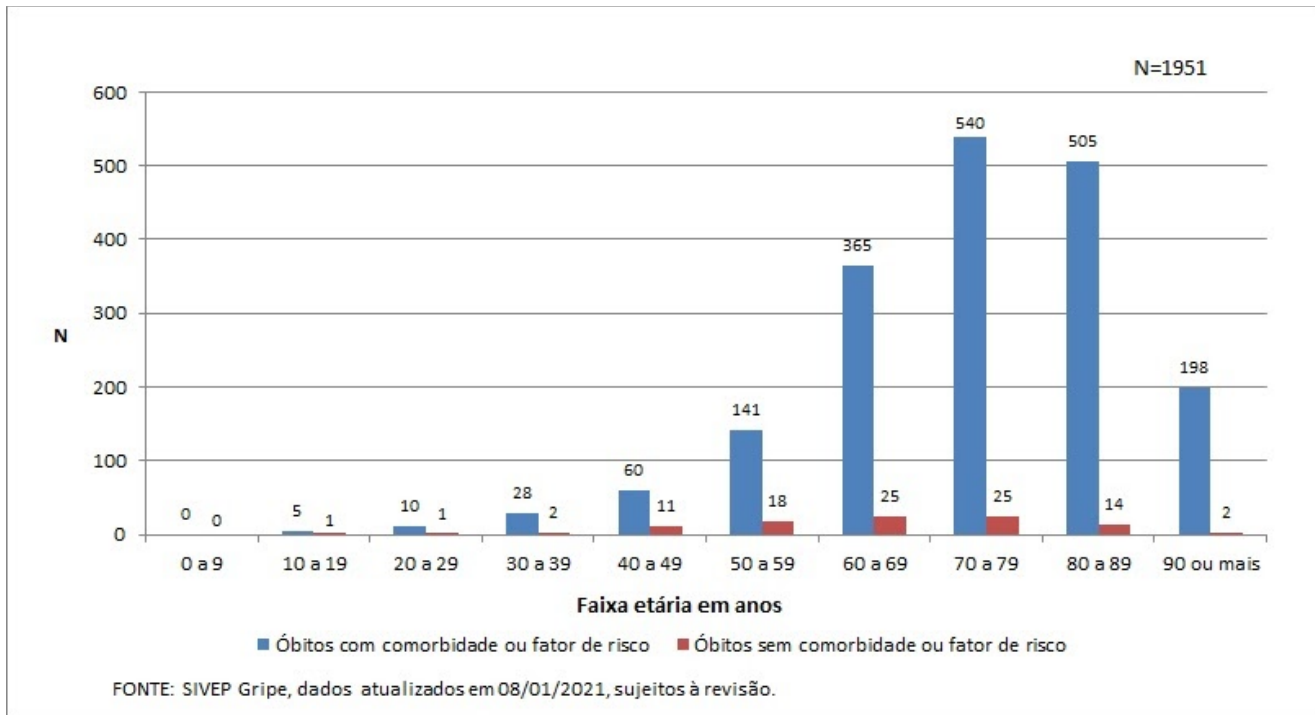

Fonte: SIVEP-GRIPE - PORTO ALEGRE. \*Dados atualizados em 08/01/2021, sujeitos à revisão.

Até a data de 20/10/2020, Porto Alegre contabilizou 1.197 óbitos de pessoas com exame positivo para Covid-19. Desse total, 1.134 (95%) possuíam alguma comorbidade ou outro fator de risco, sendo doença cardiovascular, incluindo hipertensão arterial sistêmica, a mais frequente, com 71% do total de 1.134. A segunda comorbidade mais frequente entre os casos de óbitos com comorbidade ou fator de risco foi diabetes (38%), seguida por obesidade (10%) e tabagismo (9,7%).

Gráfico 10 - Total de Pacientes Internados em UTI (todos os tipos) por COVID-19 por dia, em Porto Alegre.

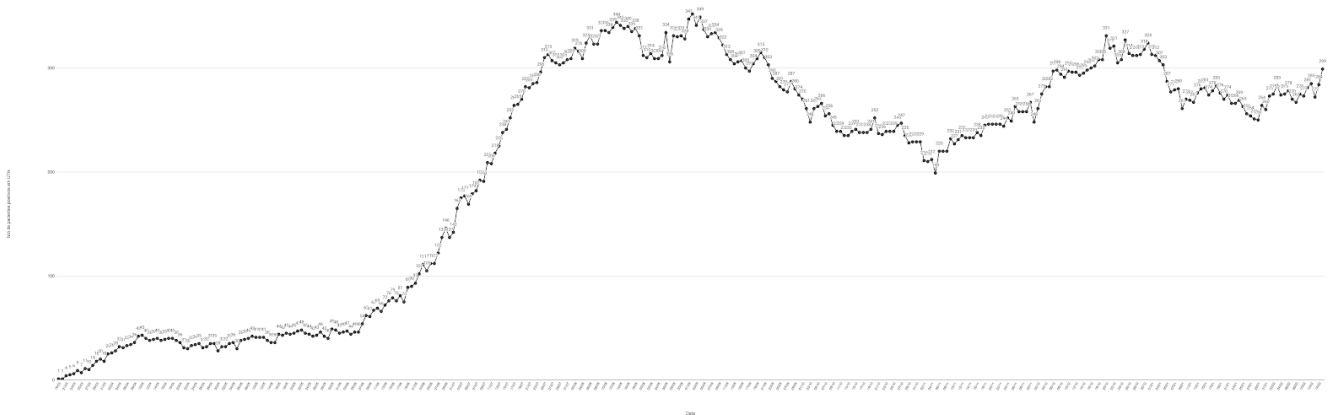

Fonte: [MONITORAMENTO DIÁRIO DE PACIENTES EM UTIs](#). Extração em 15/02/2021 - 17:00



Gráfico 11 – Testes realizados na rede de saúde do município por semana



Gráfico 12 - Testes concluídos solicitados pela Rede Ambulatorial SUS de Porto Alegre.



## 2) Síntese de conceitos e condutas

Situação apresentada	Conduta
Paciente assintomático <b>contato domiciliar</b> de pessoa com <b>PCR+<sup>1</sup></b> para COVID-19	<ul style="list-style-type: none"> <li>• Isolamento junto ao caso positivo e orientação de sinais de alerta</li> <li>• <b>No GERCON<sup>3</sup>: Notificação de pessoa com sintomas de COVID-19 &gt; NÃO →</b> <b>Tipo de contato: contatante domiciliar</b></li> <li>• Realização de Teste Rápido 20 dias após o início dos sintomas do índice</li> </ul>
Paciente assintomático <b>contato de trabalho<sup>2</sup></b> de pessoa com <b>RT-PCR+, por detecção de antígeno</b> para COVID-19 ou <b>TR IgM+</b> .	<ul style="list-style-type: none"> <li>• Verificar período e duração de contato com caso índice</li> <li>• Orientação de sinais de alerta e de reavaliação</li> <li>• Cuidados no trabalho conforme documento <a href="https://bit.ly/PrevencaoTrabalhoCOVID19">https://bit.ly/PrevencaoTrabalhoCOVID19</a></li> <li>• <b>No GERCON<sup>3</sup>: Notificação de pessoa com sintomas de COVID-19 &gt; NÃO →</b> <b>Tipo de contato: contatante de trabalho</b></li> </ul>
Paciente com sintomas de surgimento recente porém sem suspeita de COVID-19	<ul style="list-style-type: none"> <li>• Orientação de sinais de alerta e de reavaliação</li> <li>• Checar contato com pessoas com diagnóstico confirmado de COVID-19</li> <li>• Reforçar orientações de higiene e distanciamento</li> <li>• Se possível, orientar afastamento das atividades do trabalho</li> </ul>
Pacientes com sintoma cardinal para COVID-19 - <b>febre, tosse, cefaleia, alteração no olfato ou no paladar, adinamia, mialgia e dificuldade de respirar, dor de garganta</b> - ou 2 sintomas em associação, sem sinais de alerta	<ul style="list-style-type: none"> <li>• <b>Notificação do paciente no GERCON<sup>3</sup></b> <ul style="list-style-type: none"> <li>• <b>Atestado médico</b></li> </ul> </li> <li>• Orientar o isolamento domiciliar do paciente, dos contactantes domiciliares e cuidados de higiene conforme recomendações do documento <a href="#">Orientações sobre isolamento domiciliar do paciente e de seus contactantes</a></li> <li>• Orientar testagem dos contatantes domiciliares e do trabalho <ul style="list-style-type: none"> <li>• Registro no e-SUS ou SIHO com <b>CID B34.9</b></li> </ul> </li> </ul>
Paciente com febre <b>OU</b> sintomas respiratórios ou outros sintomas consistentes <sup>4</sup> <b>residente em ILPI</b>	<ul style="list-style-type: none"> <li>• <b>Notificação do paciente no GERCON se profissional enfermeiro / médico assistente de paciente residente em ILPI</b></li> <li>• Acionamento da Central de Monitoramento de casos suspeitos em ILPI - whatsapp (51) 98902-7789.</li> </ul>
<b>Profissional de Saúde</b> com <b>sintomas cardinais de COVID 19</b> ou outros sintomas consistentes, sem sinais de alerta	<ul style="list-style-type: none"> <li>• Notificação no <b>GERCON<sup>3</sup></b> <ul style="list-style-type: none"> <li>• <b>Atestado médico<sup>5</sup></b></li> </ul> </li> <li>• Orientar o isolamento do paciente e dos contatantes e demais cuidados <ul style="list-style-type: none"> <li>• Registro no e-SUS ou SIHO com <b>CID B34.9</b></li> </ul> </li> </ul>
Paciente com sintomas de alta suspeição para COVID-19 <sup>4</sup> e <b>com sinais e sintomas de gravidade<sup>6</sup></b>	<ul style="list-style-type: none"> <li>• Referenciamento e/ou Atendimento em Pronto Atendimento, UPA ou acionamento do SAMU conforme a gravidade</li> <li>• Notificação de pacientes internados e que atendam critérios de Síndrome Respiratória Aguda Grave (SRAG) - pelo <b>SIVEP-GRIPE</b> ou por telefone com a Vigilância em Saúde.</li> <li>• Orientar o isolamento domiciliar e cuidados de higiene dos contactantes domiciliares.</li> </ul>

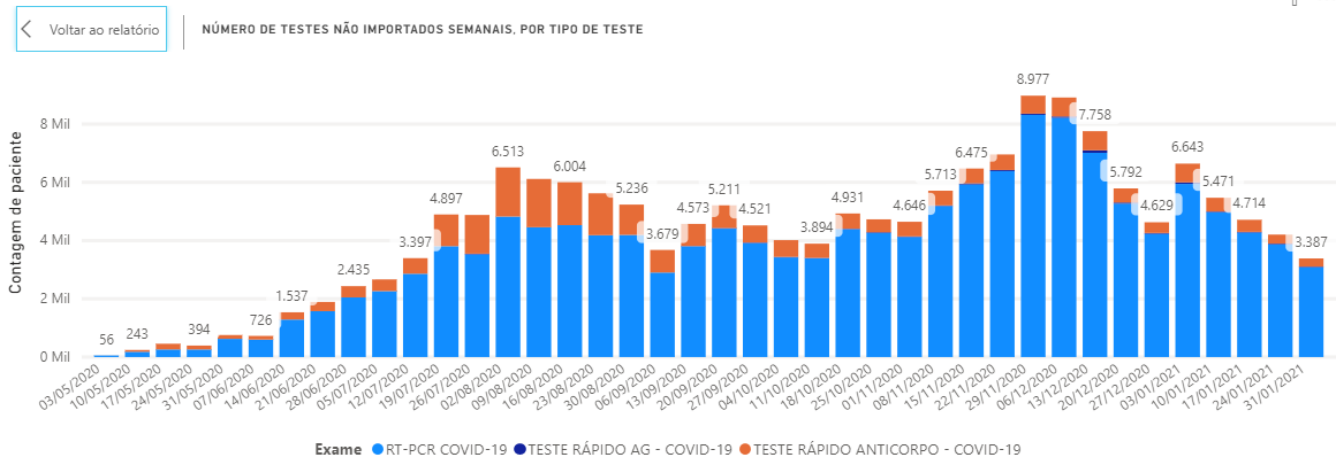
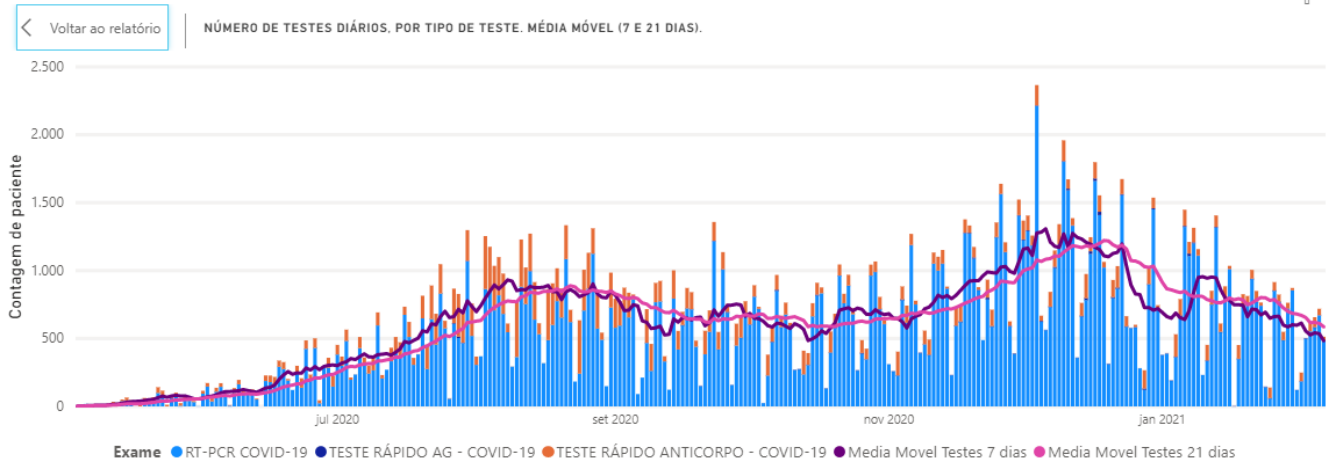
<sup>1</sup>**Exame de PCR:** Para efeito de tomada de decisão, são considerados equivalentes os exames de diagnóstico de COVID-19 pelos métodos de RT-PCR, teste de antígeno ou teste sorológico com evidenciação de IgM+.

<sup>2</sup>**Contatantes do trabalho:** Pessoas que trabalham no mesmo local (ambiente, sala) e que apresentaram contato persistente (mais de 1 hora de duração) com caso confirmado de Covid-19 por RT-PCR, teste de antígeno ou sorológico com IgM +, com

contato ocorrido no período de transmissão do primeiro caso confirmado - ou seja, 2 dias antes até 10 dias após início sintomas;

<sup>3</sup> **Nos hospitais e demais serviços onde o resultado do exame independe da rede de assistência laboratorial da SMS**, as notificações dos casos suspeitos, confirmados e descartados deverão ser registradas e atualizadas diretamente no [ESUS Notifica](#).

<sup>4</sup> **Sintomas cardinais para COVID19:** Tosse, febre, cefaleia, alteração no olfato ou paladar, dor de garganta, adinamia, mialgia, dificuldade de respirar

<sup>5</sup> **Tempo de afastamento:** O tempo de afastamento depende do quadro clínico do paciente, conforme especificado no item 4 e.

<sup>6</sup> **Sinais e sintomas de gravidade:** Saturação de SpO2 <95% em ar ambiente, sinais de desconforto respiratório ou aumento de frequência respiratória avaliada de acordo com a idade, piora nas condições clínicas de doenças de base, hipotensão, insuficiência respiratória aguda. Em crianças, além dos itens anteriores, observar os batimentos de asa de nariz, cianose, tiragem intercostal, desidratação e inapetência.

Para saber os locais de atendimento e horários, acesse <http://prefeitura.poa.br/coronavirus/saude>

#### **Isolamento domiciliar dos contactantes domiciliares**

Todo paciente com caso suspeito ou confirmado de COVID-19 deve ser orientado, em cada contato com o serviço de saúde, a se manter em isolamento domiciliar - ou seja, não sair de casa para nenhuma atividade - junto às pessoas que residem no mesmo domicílio, como estratégia essencial para a contenção da circulação viral.

Assim, ainda no primeiro atendimento do paciente suspeito deverá ser questionado com quem o paciente reside, fornecendo atestado / declaração da necessidade de isolamento domiciliar para **todos** os contactantes domiciliares, pelo período mínimo de 14 dias, o qual poderá ser estendido no caso de surgimento de sintomas nos contactantes - o afastamento é válido para todas as categorias profissionais, incluindo profissionais de saúde.

Também devem ser notificados todos os contactantes domiciliares do paciente com caso confirmado, com orientação de realização de teste rápido após o período de isolamento domiciliar, idealmente após 20 dias do início dos sintomas do caso confirmado.

Documento orientativo da SMS sobre isolamento domiciliar e afastamento de contactantes das atividades laborais está disponível no link [http://lproweb.procempa.com.br/pmpa/prefpoa/sms/usu\\_doc/orientacoes\\_para\\_isolamento\\_domiciliar\\_23\\_de\\_junho.pdf](http://lproweb.procempa.com.br/pmpa/prefpoa/sms/usu_doc/orientacoes_para_isolamento_domiciliar_23_de_junho.pdf).

### 3) Evolução do número de pacientes em UTIs da demanda por Leitos em Porto Alegre

Os gráficos e tabelas a seguir demonstram a evolução do número de pacientes com COVID-19 confirmada nas UTIs de Porto Alegre nos últimos 45 dias e a ocupação atual, segundo hospital e município de origem. Os dados, monitorados desde o início da pandemia, permitem uma medida objetiva e facilmente mensurável da evolução da pandemia e de seu grau de saturação do sistema de saúde. Os dados, atualizados diariamente, podem ser acompanhados em [MONITORAMENTO DIÁRIO DE PACIENTES EM UTIs](#).

Tabela 1. Número de pacientes confirmados para CoVID19 em leitos de UTI Adulto em Porto Alegre segundo origem do paciente e hospital de internação.

NÚMERO DE PACIENTES CONFIRMADOS PARA COVID-19 EM LEITOS DE UTI ADULTO, SEGUNDO HOSPITAL E MUNICÍPIO DE ORIGEM													
11/02/2021													
	Porto Alegre	Alvorada	Marão	Guaiíba	Canhas	Novo Hamburgo	Gravataí	Cachoeirinha	São Leopoldo	Sapucaia do Sul	Outros RS	Outros BR	TOTAL
CONFIRMADOS													
Complexo Hospitalar Santa Casa	17	1	1	1	1	0	3	2	1	1	11	0	39
Hospital Cristo Redentor	0	0	0	0	0	0	0	0	0	0	0	0	0
Hospital da Restinga	1	0	0	0	0	0	0	0	0	0	0	0	1
Hospital de Clínicas de Porto Alegre	43	3	4	1	0	0	0	0	1	0	9	3	64
Hospital Divina Providência	13	0	2	0	0	0	0	0	0	0	2	0	17
Hospital Ernesto Dornelles	15	0	4	0	0	0	0	0	0	0	1	0	20
Hospital Femina	0	0	0	0	0	0	0	0	0	0	0	0	0
Hospital Independência	6	0	1	0	0	0	0	0	0	0	0	0	7
Hospital Mãe de Deus	8	0	2	0	0	0	0	0	0	0	0	0	10
Vargas	0	0	0	0	0	0	0	0	0	0	0	0	0
Hospital Moinhos de Vento	30	0	4	0	1	0	2	0	0	0	2	0	39
Hospital Nossa Senhora da Conceição	16	5	1	0	1	0	1	0	0	0	1	3	28
Hospital Porto Alegre	2	0	0	0	0	0	0	0	0	0	0	0	2
Hospital Santa Ana	0	0	0	0	0	0	0	0	0	0	0	0	0
Hospital São Lucas	9	0	1	0	2	0	2	1	0	0	1	0	16
Hospital Vila Nova	14	1	0	0	0	0	1	0	0	0	0	0	16
Instituto de Cardiologia	2	1	0	0	0	0	0	0	1	0	2	0	6
Hospital de Pronto Socorro de Porto Alegre	0	0	0	0	0	0	0	0	0	0	0	0	0
	<b>176</b>	<b>11</b>	<b>20</b>	<b>2</b>	<b>5</b>	<b>0</b>	<b>9</b>	<b>3</b>	<b>3</b>	<b>1</b>	<b>29</b>	<b>6</b>	<b>265</b>
Pctes em UTI Adulto / 100 mil hab.	<b>11,99</b>	<b>5,15</b>	<b>8,13</b>	<b>1,98</b>	<b>1,40</b>	<b>0,00</b>	<b>3,25</b>	<b>2,25</b>	<b>1,31</b>	<b>0,68</b>			
População	1.468.301	213.396	245.864	100.963	355.918	250.292	276.699	133.132	228.642	147.747			

Gráfico 13. Número de pacientes confirmados para CoVID19 em leitos de UTI Adulto em Porto Alegre segundo origem do paciente de 15/06/2020 a 11/02/2021.

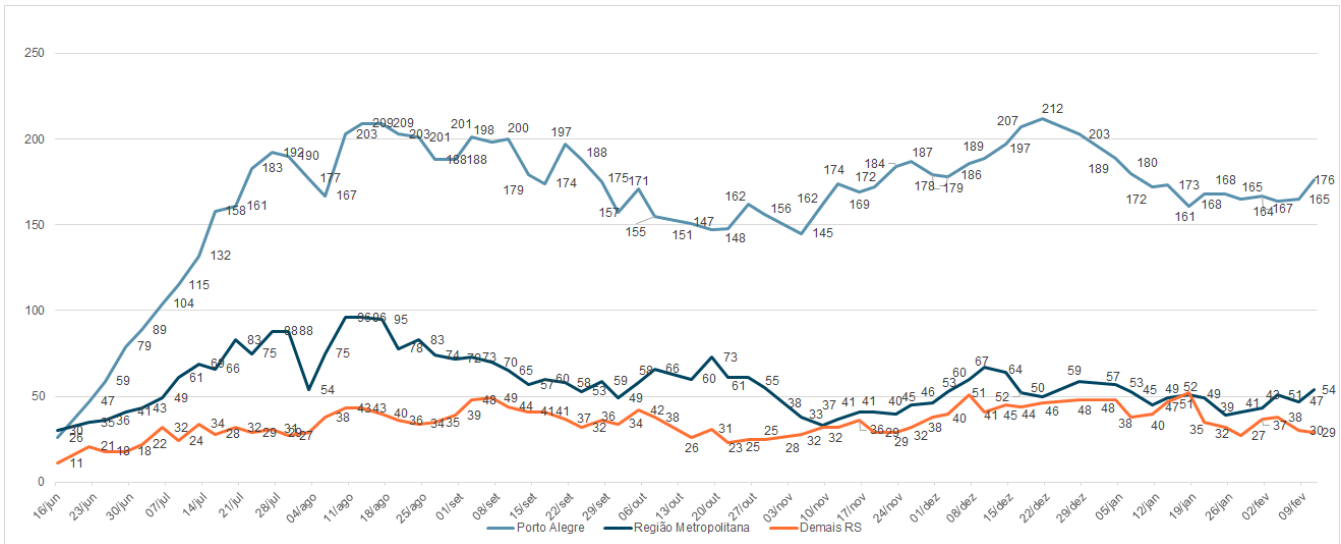

O monitoramento da demanda por leitos do Sistema Único de Saúde de casos suspeitos e confirmados de COVID-19 e demais patologias, e, do tempo de regulação para a liberação do acesso aos leitos também são utilizados para mensurar objetivamente a evolução da pandemia e o grau de saturação da rede hospitalar de Porto Alegre. Os gráficos abaixo demonstram a evolução do número de solicitações de internação em UTI ou Enfermaria Adulto para pacientes com casos suspeitos ou confirmados de COVID-19 e de outras patologias nos últimos 50 dias, além do tempo de resposta para liberação de acesso aos leitos demandados. A fonte dos dados é o Sistema GERINT, através de ferramenta de BI.

Gráfico 14 e 15. Número de solicitações de internações SUS UTI Adulto em Porto Alegre: Total e Síndrome Gripal (suspeitos e confirmados COVID-19) nos últimos 50 dias.

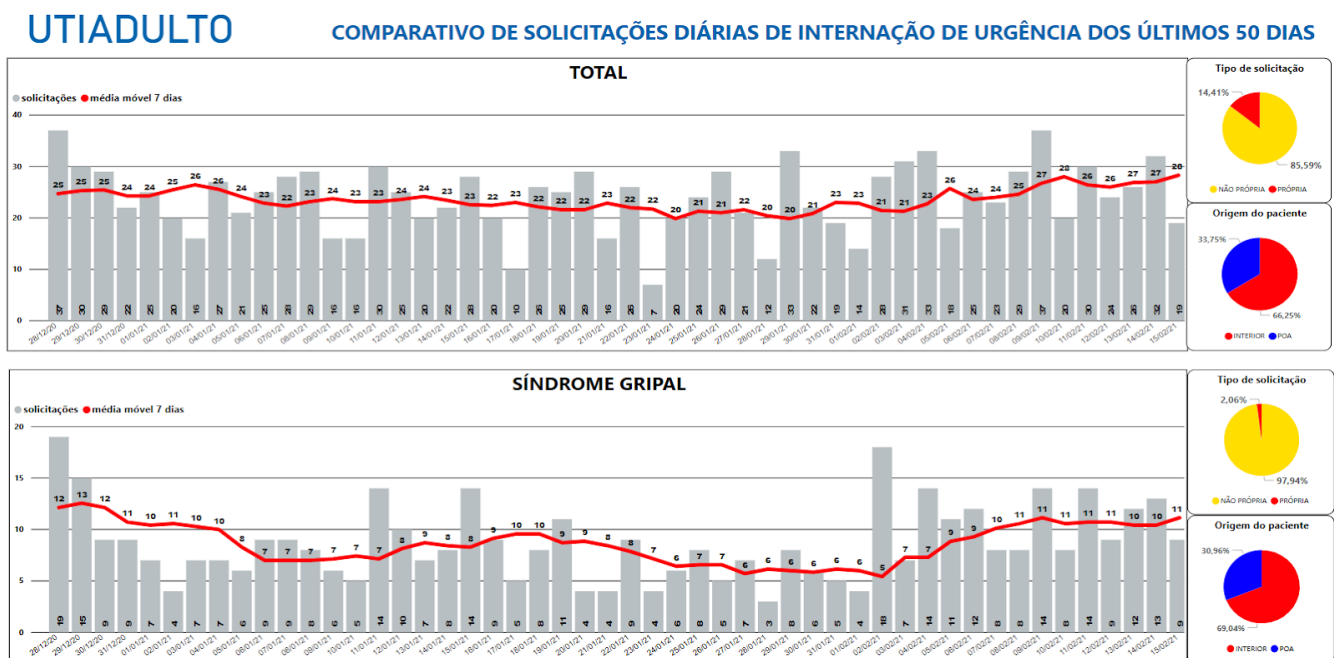

Fonte: BI do Sistema GERINT atualizado em 15/02/2021 às 13:01

Gráficos 16 e 17. Número de solicitações de internações SUS Enfermaria Adulto em Porto Alegre: Total e Síndrome Gripal (suspeitos e confirmados COVID-19) nos últimos 50 dias.

## ENFADULTO

### COMPARATIVO DE SOLICITAÇÕES DIÁRIAS DE INTERNAÇÃO DE URGÊNCIA DOS ÚLTIMOS 50 DIAS

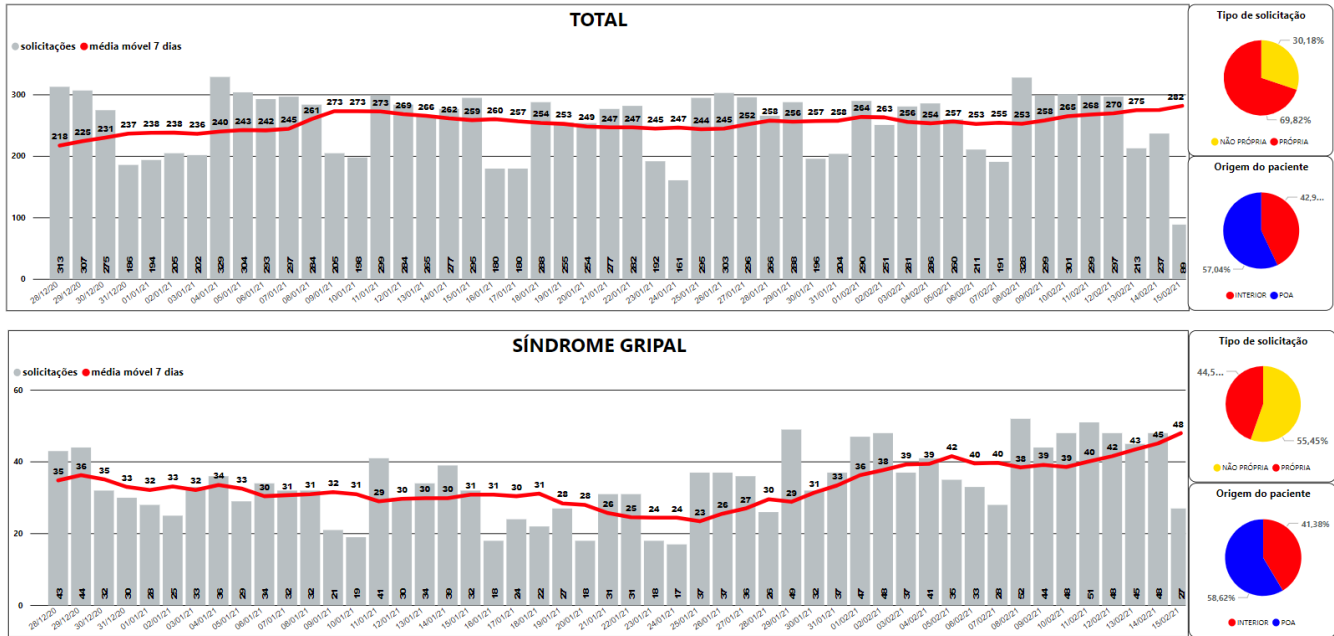

Fonte: BI do Sistema GERINT atualizado em 15/02/2021 às 13:01

Gráfico 18. Número de autorizações de internações SUS em UTI Adulto em Porto Alegre: Total: síndrome gripal (suspeitos e confirmados COVID-19) e outras patologias; mediana e percentil 80 de Tempo de Regulação (tempo entre a solicitação e a autorização para 50% e 80% das internações autorizadas, em horas).

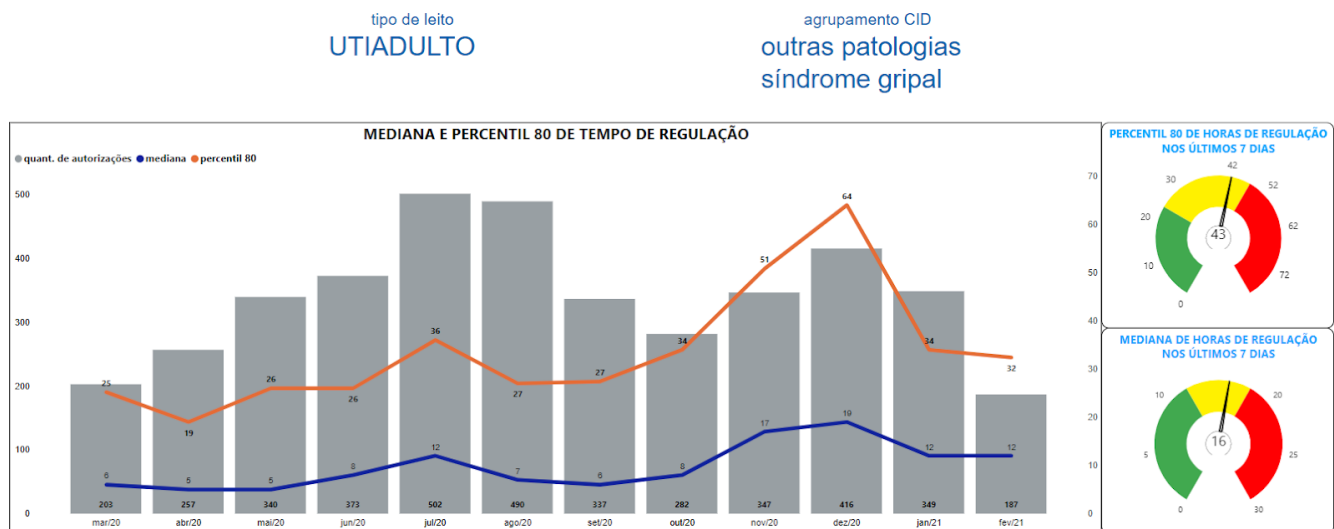

Fonte: BI do Sistema GERINT atualizado em 15/02/2021 às 13:01

Gráfico 19. Número de autorizações de internações SUS em UTI Adulto em Porto Alegre: Síndrome gripal (suspeitos e confirmados COVID-19), mediana e percentil 80 de Tempo de Regulação (tempo entre a solicitação e a autorização para 50% e 80% das internações autorizadas, em horas).

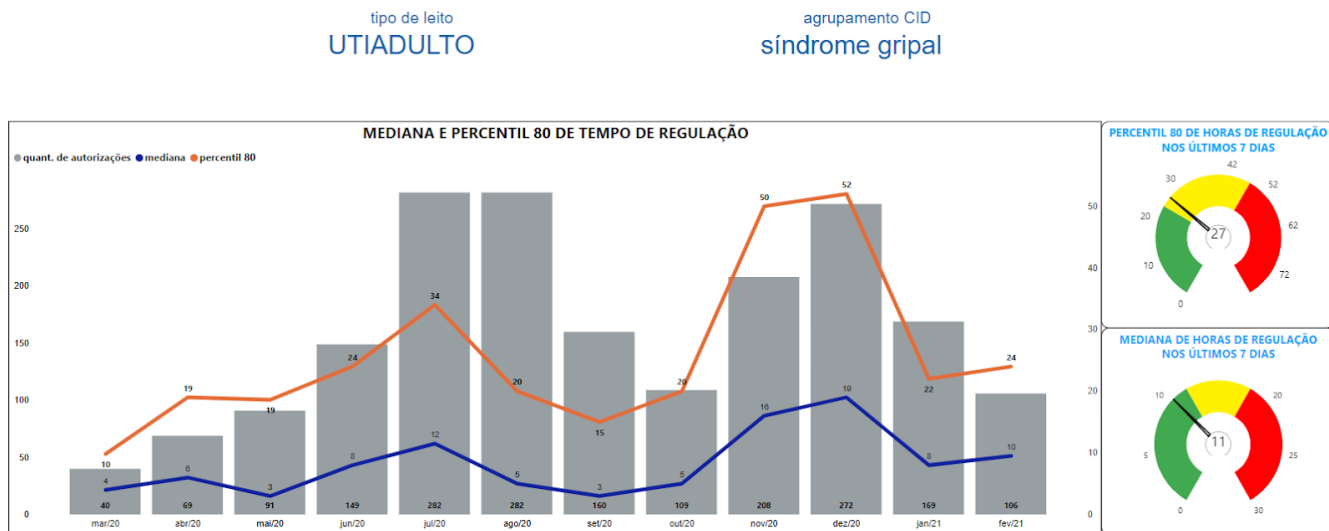

Fonte: BI do Sistema GERINT atualizado em 15/02/2021 às 13:01

## 4) Orientações gerais - Notificações, realização e importação de exames, atestados médicos e retorno às aulas

### a) Notificação

Para fins de **NOTIFICAÇÃO IMEDIATA E OBRIGATÓRIA**, os profissionais de saúde devem estar atentos para as seguintes definições de casos:

#### *CASO SUSPEITO DE COVID-19:*

Indivíduo com sintoma de surgimento, sendo

- 1) Um sintoma cardinal como tosse, febre, cefaléia, alteração no olfato ou no paladar, adinamia, mialgia e dificuldade de respirar.
  - 2) Pelo menos dois (2) dos seguintes sinais e sintomas: febre (mesmo que referida), calafrios, dor de garganta, dor de cabeça, tosse, coriza, distúrbios olfativos ou gustativos, diarreia.
- Em crianças: além dos itens anteriores, considera-se também obstrução nasal, na ausência de outro diagnóstico específico.
  - Em idosos: deve-se considerar também critérios específicos de agravamento como síncope, confusão mental, sonolência excessiva, irritabilidade e inapetência.

#### *SÍNDROME RESPIRATÓRIA AGUDA GRAVE (SRAG) hospitalizado:*

Indivíduo com SG que apresente: dispneia/desconforto respiratório OU pressão persistente no tórax OU saturação de O<sub>2</sub> menor que 95% em ar ambiente OU coloração azulada dos lábios ou rosto.

- Em crianças: além dos itens anteriores, observar os batimentos de asa de nariz, cianose, tiragem intercostal, desidratação e inapetência.

Também devem ser obrigatoriamente notificados:

- **Residentes de ILPIs** com febre OU tosse ou outro sintoma compatível - conforme detalhamento abaixo;
- **Contatos domiciliares** de pessoas com diagnóstico confirmado de COVID-19.
- **Contatos de trabalho** de pessoas com diagnóstico confirmado de COVID-19.
- Ocorrência de **2 ou mais** casos confirmados de COVID-19 (por RT-PCR) em **profissionais de saúde** em atuação no mesmo **setor** em menos de **14 dias**;

### COMO NOTIFICAR

#### ***Serviços ambulatoriais e hospitalares que utilizam a rede laboratorial da SMS***

Deve ser acessado o sistema GERCON e lizadas para a solicitação de consultas e exames - deve ser acessada a função "Notificação CoVID-19> Nova Notificação CoVID-19" no menu do sistema (canto superior direito).

Para os profissionais que não têm as credenciais de acesso ao sistema GERCON, o acesso deverá ser solicitado pelo e-mail [perfil.covid@portoalegre.rs.gov.br](mailto:perfil.covid@portoalegre.rs.gov.br). No momento de **solicitar a credencial de acesso ao Sistema GERCON**, informar: 'Nome completo', 'CPF', 'endereço de e-mail' e 'CNES do serviço de saúde' o qual está vinculado.

**IMPORTANTE:** O CPF do profissional notificante deve estar cadastrado no CNES de algum estabelecimento de saúde. Esta notificação será enviada automaticamente para a Vigilância em Saúde de Porto Alegre. Se necessário, é possível imprimir ou salvar o arquivo em PDF gerado pelo sistema.



***Serviços ambulatoriais e hospitalares que utilizam a rede laboratorial da SMS (internação não SRAG e ambulatórios)***

Para os hospitais que não dependem do serviço laboratorial ofertado pela SMS, os casos suspeitos e confirmados devem ser notificados diretamente no sistema ESUS Notifica. Neste sistema, o notificador realiza o autocadastro e notifica os casos suspeitos e investigados laboratorialmente pela instituição (confirmados e descartados).

Em caso de necessidade de notificação, entrar em contato com o setor de Controle de Infecção do Serviço da instituição ou com a Vigilância em Saúde do município (3289-2471 ou 3289-2472 no horário de expediente; ou pelo telefone do plantão à noite, finais de semana e feriados).

Em caso de dúvida, acionar a Vigilância em Saúde pelos telefones acima ou a Atenção Primária pelo whatsapp (51) 99388-0881, de segunda a sexta-feira, das 8h às 18h.

**i) Síndrome Respiratória Aguda Grave**

A notificação de SRAG deve ser realizada em paciente já em internação ou observação (tempo mínimo de 24 horas) em pronto-atendimento ou hospital, ou por óbito por SRAG. Todos os pacientes com SRAG devem realizar o exame para CoVID-19.

Na assistência de um caso que preencha os critérios de SRAG, os profissionais de saúde devem notificar imediatamente (no momento do atendimento do paciente) no sistema SIVEP-GRIPE (<https://sivepgripe.saude.gov.br/sivepgripe/login.html?1>). Na impossibilidade de uso do SIVEP-GRIPE, ou quando for necessário apoio técnico na definição do caso, os profissionais de saúde devem ligar imediatamente para os telefones da Equipe de Vigilância de Doenças Transmissíveis da Secretaria Municipal de Saúde.

- 3289-2471 ou 3289-2472 (no horário de expediente) ou
- telefone de plantão (à noite, finais de semana e feriados).

A partir da qualidade da informação registrada diretamente no SIVEP-GRIPE e/ou da definição de caso junto à vigilância epidemiológica, será estabelecida a coleta imediata de swab naso/orofaríngeo e fluxos para diagnóstico laboratorial.

**ii) Pacientes moradores em ILPI**

As Instituições de Longa Permanência são locais de risco para a disseminação do SARS-CoV-2 e os idosos população de especial vulnerabilidade à infecção causada pelo vírus. Situações em que o paciente é **procedente de ILPI e é internado em Pronto Atendimento e/ou Hospital** e **profissionais que atuam em ILPIs** devem acionar a Central de Monitoramento de pacientes em ILPI, vinculada à Diretoria Geral de Atenção Primária e acessível via whatsapp (51) 98902-7789.

Os residentes em ILPIs serão colocados em isolamento a partir da presença de sintomas, testados em fluxo definido pela central, com conduta posterior dependente do resultado de exames. O PROCEDIMENTO OPERACIONAL PADRÃO (POP) PARA AS INSTITUIÇÕES DE LONGA PERMANÊNCIA DE IDOSOS (ILPI) RELACIONADO À CoVID-19, publicado no site da Secretaria Municipal de Saúde com versão atualizada em junho de 2020 dispõe das orientações adicionais.

**iii) Contatantes domiciliares**

Contatantes domiciliares de pessoas com suspeita de COVID-19 devem ser afastados de suas atividades laborais junto ao caso índice, conforme documento [Orientações sobre isolamento domiciliar do paciente e de seus contactantes](#).

Deve ser também realizada notificação para testagem, conforme síntese de conceitos e condutas.

#### iv) **Contatantes de trabalho**

Documento com orientações gerais - <https://bit.ly/PrevencaoTrabalhoCOVID19>

##### 1. **CRITÉRIOS DE INCLUSÃO:**

É considerado contactante no trabalho de um caso de Covid-19 (paciente índice):

- a pessoa ficou 1 hora ou mais no mesmo ambiente;
- contato em período de transmissão do caso índice: entre 2 dias antes e 10 dias após início sintomas;
- o paciente índice teve teste confirmatório por RT-PCR, por detecção de antígeno ou por detecção de anticorpo IgM positivo.

Não serão considerados para as estratégias de testagem as situações de contato ocasional, como uso de áreas comuns como cozinha, sanitários, reuniões breves e outros - devem ser considerados elegíveis para testagem os profissionais que trabalham na mesma sala/setor do caso índice ou que porventura tenham tido contato prolongado e repetido com esse.

##### 2. **NOTIFICAÇÃO E TESTAGEM DE CONTATANTE DO TRABALHO**

O profissional contactante do trabalho deverá buscar um serviço de saúde que realizará a notificação do caso nos sistemas de notificação - GERCON ou ESUS VE, portando, além dos seus documentos de identificação, o número do CPF e a data de início de sintomas do caso índice.

Após a notificação, deverá ser realizada testagem para os profissionais que ficar comprovada a vinculação com o paciente índice conforme os critérios acima e o método de testagem será determinado de acordo com o tempo estimado de transmissão do caso confirmado (2 dias antes e 10 dias após o início dos sintomas) e de acordo com o momento do último contato com o caso índice.

##### 3. **AFASTAMENTO**

Não devem ser afastados de rotina todos os profissionais com contato com o caso índice. Para uma pessoa sem sintomas e contato no trabalho de alguém com caso confirmado, o afastamento só deve ocorrer após o resultado do teste, se o mesmo vier positivo.

##### b) **Coleta de exames**

Para pacientes com sintomas suspeitos de COVID-19 ou contactantes de trabalho de pessoas com COVID-19 os testes indicados são os testes que demonstram presença de infecção ativa, como RT-PCR, RT-LAMP e Teste de Antígeno, desde que realizados nos tempos adequados.

Para as demais situações, será realizado o Teste Rápido, que poderá ser processado por coleta de capilar (no dedo) ou coleta de sangue venoso.

RT-PCR PARA DETECÇÃO DE SARS-COV-2	TESTE RÁPIDO POR ANTICORPO (IgM e IgG)
Realizar entre 2º e o 8º dia de sintomas	Realizar a partir do 14º dia de início dos sintomas

**Não serão aceitas solicitações de exames não vinculadas a uma notificação.**

**Atenção:** Nos serviços de atendimento SUS do município, é responsabilidade de cada equipe de saúde e dos próprios cidadãos a atualização do endereço residencial no CADSUS, de forma a garantir a continuidade da

investigação laboratorial dos residentes de Porto Alegre. A exceção a este critério atende a [Nota Informativa 10 COE/SES-RS](#).

**c) Comunicação de resultados de exames realizados em laboratórios e farmácias**

Laboratórios e farmácias deverão encaminhar diariamente a Secretaria Municipal de Saúde todos os resultados de exames RT-PCR, testes rápidos de antígeno e de anticorpo realizados, de acordo com o estabelecido no [Decreto municipal nº 20.629](#), para os seguintes endereços de e-mail: [examescovid@portoalegre.rs.gov.br](mailto:examescovid@portoalegre.rs.gov.br) e [epidemiologia@sms.prefpoa.com.br](mailto:epidemiologia@sms.prefpoa.com.br).

**d) Duração do isolamento e atestado médico**

Pessoas com quadros leves a moderados de COVID-19, as quais representam a maior proporção de casos da doença, podem descontinuar o isolamento após 10 dias do início dos sintomas se estiverem há no mínimo 24 horas afebris - sem uso de antitérmicos - e com melhora dos demais sintomas.

Desse modo, no momento da suspeita, deve ser fornecido atestado com período de 10 dias a contar do início dos sintomas, com complementação em caso de necessidade. No caso de profissionais de saúde, no entanto, o atestado segue sendo de 7 dias a partir da suspeita, com complementação do período de atestado conforme o resultado do exame e de acordo com a evolução clínica.

Pessoas que mantêm sintomas exuberantes e/ou febre no 10º dia de doença devem se manter afastadas no mínimo por 14 dias, com prazo maior conforme necessidade e estabilização clínica.

Pessoas que tiveram exame de PCR ou teste de antígeno positivo mas permaneceram assintomáticas podem interromper o isolamento ao 10º dia a partir do teste positivo, desde que tenham interrompido o contato com o caso índice. Pessoas com teste IgM reagente devem ser afastadas por 7 dias a contar da data do exame.

Em caso de atendimento remoto, pode ser emitido atestado médico via plataforma do CREMERS - disponível em [site do CREMERS](#).

Deve ser recomendado incisivamente o isolamento dos contatos domiciliares assintomáticos das pessoas com suspeita ou confirmação, por período de 14 dias.

**e) Retorno das atividades escolares**

O retorno às atividades escolares presenciais precisa ser realizado com respeito às medidas sanitárias e prezando pela saúde de crianças e de professores e buscando mitigar os danos ocasionados pelo longo período de suspensão das atividades presenciais.

Os decretos, documentos e orientações relacionadas a volta às aulas estão presentes no site <https://prefeitura.poa.br/coronavirus/volta-aulas>. Acesse em <https://prefeitura.poa.br/coronavirus/saude> Boletim Semanal produzido pela SMS e Smed sobre a situação nas escolas.

## 5) Acompanhamento de surtos

Define-se por surto a ocorrência, em período inferior a 14 dias, de duas ou mais pessoas de um estabelecimento diagnosticados com CoVID-19 por exame de PCR. A identificação da situação deve desencadear imediata comunicação à equipe da Vigilância em Saúde do Município, pelos telefones anteriormente informados ou pelo Sistema 156 Fala Porto Alegre.

Desde o início da pandemia, as situações de suspeita de surto têm sido avaliadas pela equipe do Município, com orientação dos critérios de testagem dos envolvidos e definição da necessidade e tempo de afastamento, bem como reforço das orientações de distanciamento, higienização de superfícies e demais regras sanitárias de acordo com a natureza do local investigado. Uma síntese das recomendações para os locais fechados de trabalho está presente no link - [http://lproweb.procempa.com.br/pmpa/prefpoa/sms/usu\\_doc/prevencao\\_e\\_cuidados\\_no\\_trabalho\\_final.pdf](http://lproweb.procempa.com.br/pmpa/prefpoa/sms/usu_doc/prevencao_e_cuidados_no_trabalho_final.pdf). A tabela a seguir resume, por tipo de estabelecimento, o número de pessoas investigadas em surtos de COVID-19, o número de pessoas com exame positivo na data de hoje e o número de óbitos. Os valores totais, ao final da tabela, englobam os surtos em andamento e os já encerrados. A data de atualização está abaixo da tabela.

Tipo de Instituição	Quantidade de pessoas envolvidas em surtos	Número de pessoas com exame positivo até o momento	Óbitos
Abrigo	520	104	0
Albergue	32	17	0
Aldeia Indígena	683	94	0
Banco /Financeira	89	26	0
Clubes Sociais, Esportivos e Similares	151	10	0
Comércio Varejista e Atacadista	1549	148	1
Condomínios Prediais	2	2	0
Construção Civil	80	18	0
Empresa Comunicação e/ou Telecomunicação( Televisão. Rádio, Manutenção de Rede, entre outros)	865	42	0
Farmácia (com e sem atividades de manipulação)	222	68	1
Indústria	430	40	0
Organização Religiosa	65	16	0
Prestação de Serviço	2126	207	2
Ramo alimentício (Mercados, Restaurantes, Cafés e Padarias)	27662	759	0
Serviço Público	2569	413	0
ILPI	8808	1454	134

Escolas	1466	282	0
Serviços de Saúde	8698	2575	56
Total de surtos ativos: 28	Quantidade de pessoas envolvidas em surtos	Total de pessoas com exame positivo até o momento	Óbitos
Total de surtos: 823	56017	6275	194

Fonte: Planilha de acompanhamento de surtos, PMPA/SMS/DGVS. Atualizado em: 12/02/2021, às 18:00. Sujeito a alterações.

## **6) Campanha de vacinação contra a COVID-19**

A campanha de vacinação contra a COVID-19 em Porto Alegre, iniciada em 19 de janeiro de 2021, prevê a execução da imunização em fases, de acordo com a orientação expressa nos Planos Nacional e Estadual de Saúde. De acordo com o recebimento das vacinas na capital, a população alvo dentro de cada fase está sendo priorizada considerando a letalidade pela doença e a exposição ao SARS-Cov-2.

### **Orientações gerais**

A população alvo, de acordo com as fases da campanha, estão descritas no Plano Municipal de Vacinação contra a COVID-19 ([link](#)), capítulo 3.

Os locais de vacinação para cada público alvo podem ser conferidos junto aos serviços de saúde de referência em cada território ([link - GeoSaúde](#)) ou pelo telefone 156 - Fala Porto Alegre. Neste primeiro momento da campanha, pela escassez de doses disponíveis, a prioridade da fase 1 está focada na seguinte população:

1ª) Idosos institucionalizados, idosos acamados e pessoas com deficiências residentes em instituições de longa permanência.

2ª) Profissionais de saúde assistenciais, com prioridade naqueles da linha de frente e do apoio diagnóstico no atendimento aos casos suspeitos e confirmados de covid (nos hospitais, serviços de pronto atendimento, serviços móveis de urgência e emergência e unidades de saúde), bem como aqueles que processam amostras biológicas dos exames para a detecção da infecção ativa pelo SARS-CoV-2 (RT-PCR, TR LAMP e TR de Antígeno).

3ª) Indígenas e quilombolas.

Ao recebimento de novas doses no Município, a população alvo de cada fase será acrescentada ao vacinômetro, de acordo com o planejamento descrito no Plano Municipal de Vacinação contra a COVID-19.

### **Cobertura vacinal**

O monitoramento das doses aplicadas e da cobertura vacinal da população alvo é realizado pelo Vacinômetro da SMS ([link](#)).

Até a presente data, às 18:00, 88.622 pessoas (5,95% da população) foram vacinadas. São 57.350 (69,55%) profissionais de saúde e 16.816 (101,62%) pessoas do grupo composto por idosos institucionalizados, idosos acamados e pessoas com deficiências institucionalizadas foram vacinados, sendo atingida a meta de 90% de vacinados neste grupo. Também foi continuada a vacinação de povos tradicionais indígenas e quilombolas, sendo contabilizadas 1.039 doses aplicadas (68,04%) até a presente data. A vacinação de idosos acima de 85 anos contabilizou, hoje, 13.387 doses aplicadas (90,89%), atingindo a meta de 90% nesta população alvo.

## 7) Medidas Implementadas na Cidade

### a) Ações da Prefeitura

A SMS-POA, em conjunto com a Prefeitura Municipal de Porto Alegre (PMPA) e todas as suas secretarias, têm desenvolvido diversas ações para enfrentamento da epidemia de COVID-19. Além disso, essas diretrizes têm sido alinhadas com a SES-RS e com o Ministério da Saúde. Com objetivo de informar e dar transparência a todo o processo, essas ações e os dados de monitoramento acompanhados pela SMS-POA serão divulgados diariamente, e ficarão disponíveis eletronicamente. Serão contempladas também ações de instituições que fazem parte do SUS, mesmo quando não há gerência direta da PMPA.

- 05/02/2021 - Publicação extra Diário Oficial de Porto Alegre. Decreto nº 20.926, de 5/2/21, altera Decreto nº 20.889, de 4/1/21, para adequar a nomenclatura dos órgãos integrantes do CE-COVID e COMUE-COVID; dispor sobre a formalização das deliberações em reuniões do COMUE-COVID; definir a competência do Secretário Extraordinário de Enfrentamento da COVID-19 para designar integrantes para Comissões Temáticas de apoio às atividades do CE-COVID e do COMUE-COVID; alterar medidas sanitárias aplicáveis a feiras livres.
- 01/02/2021 - Publicação extra Diário Oficial de Porto Alegre. Portaria Secovid-GP 001/21, cria a Força Tarefa Saúde – Unidades de Saúde, com a finalidade de atender o aumento das atividades nas demandas à população durante o período de prevenção e combate ao COVID-19 e designa servidores para compor a FT.
- 29/01/2021 - Publicação extra Diário Oficial de Porto Alegre. Decreto Nº 20.919, de 29/1/21, que inclui o parágrafo único no art. 1º do Decreto nº 10.149, de 9 de dezembro de 1991, que declara dias de ponto facultativo no município de Porto Alegre.
- 28/01/2021 - Publicação Diário Oficial de Porto Alegre. Extrato de Termo Aditivo entre SMS, UFRGS e FAURGS para a realização de serviços de pesquisa para detecção do vírus SARS-COV-2 (COVID-19) por RT-PCR em amostras de swab naso/orofaríngeo, através da disponibilização de insumos de coleta, a realização do teste/pesquisa e o resultado. Prorroga prazo de vigência do instrumento contratual para um período de 06 meses, a contar de 20 de Janeiro de 2021.
- 26/01/2021 - Publicação Diário Oficial de Porto Alegre - Portaria 12943619/2021 - Torna obrigatória a apresentação pelos hospitais e das instituições de longa permanência para idosos (ILPIs), considerando os grupos prioritários da Fase 1 do Plano Municipal de Vacinação de Porto Alegre para a Covid-19, a apresentação de listagem dos profissionais e residentes (idosos institucionalizados) a serem vacinados e declaração do responsável pelo estabelecimento quanto à veracidade das informações.
- 25/01/2021 - Publicação extra Diário Oficial de Porto Alegre. Decreto nº 20.901, de 25/01/21, altera Decreto nº 20.891, de 9 de janeiro de 2021 referente aos protocolos sanitários nos estabelecimentos e nos serviços de atividades esportivas, de condicionamento físico e de ensino de dança ou esportivo.
- 21/01/2021 - Publicação extra Diário Oficial de Porto Alegre. Decreto nº 20.894, de 21/1/21, altera os Decretos nº 20.891, de 9/1/21, e o Decreto nº 20.889, de 4/1/21.
- 20/01/2021 - Continuação da vacinação extramuros de idosos em ILPI e acamados pela Secretaria Municipal de Saúde, iniciada em 19/01/2021 no Asilo Padre Cacique, quando 198 doses foram administradas em residentes e funcionários.
- 19/01/2021 - Recebimento da primeira remessa da vacina Coronovac pela Secretaria Municipal de Saúde. 51,6 mil doses foram entregues pela Secretaria Estadual da Saúde à Diretoria Geral de Vigilância

em Saúde/SMS, para primeira dose de pessoas que integram os grupos de idosos em ILPI, pessoas com deficiência institucionalizados, idosos acamados e profissionais da saúde na linha de frente no combate à Covid-19; 51,6 mil estão estocadas pela SES para a segunda dose dessas pessoas. A primeira remessa corresponde a cerca de 1/3 desse grupo. Início da vacinação extramuros.

- 18/01/2021 - Início da vacinação contra o novo coronavírus em Porto Alegre. Vacina Coronavac, procedência China. Cinco profissionais de saúde receberam a primeira dose do imunobiológico em ato no Hospital de Clínicas de Porto Alegre.
- 15/01/2021 - Publicação extra Diário Oficial de Porto Alegre. Instrução Normativa SMS 002/2021. Institui medidas complementares de prevenção ao contágio pelo COVID-19 (novo Coronavírus) e manutenção dos serviços e atividades prestadas pela Secretaria Municipal de Saúde.
- 09/01/2021 - Publicação extra Diário Oficial de Porto Alegre - Decreto Nº 20.892, de 9/1/2021, que adota Plano Estruturado de Prevenção e Enfrentamento à Epidemia da COVID-19 (Plano de Cogestão Regional), estabelecendo medidas segmentadas específicas para enfrentamento da emergência de saúde pública de importância internacional decorrente do novo Coronavírus (COVID-19), no Município de Porto Alegre.
- 09/01/2021 - Publicação extra Diário Oficial de Porto Alegre - Decreto Nº 20.981, que estabelece protocolos sanitários gerais e setORIZADOS de funcionamento de atividades para prevenção e enfrentamento da emergência de saúde pública de importância internacional decorrente do novo Coronavírus (COVID-19), no Município de Porto Alegre.
- 07/01/2021 - Publicação extra Diário Oficial de Porto Alegre - Nota Técnica SMS 001/2021, que orienta os(as) farmacêuticos (as) da Atenção primária quanto a dispensação dos medicamentos Ivermectina, Azitromicina, Hidroxicloroquina e Cloroquina, disponíveis, nos serviços de saúde com presença de farmacêutico na rede de atenção primária do Município, para tratamento precoce da COVID 19.
- 05/01/2021 - Publicação extra Diário Oficial de Porto Alegre, altera Decreto nº 20.889, de 4 de janeiro de 2021, para dispensar a obrigação do uso de máscara no transporte coletivo nas situações que menciona e alterar as regras de utilização do cartão TRI.
- 05/01/2021 - Publicação Diário Oficial de Porto Alegre. Portaria SMS 12712277/2020, de 31/12/20, dispõe sobre a coleta de material biológico para fins de diagnóstico e a realização de Testes Rápidos do novo coronavírus (COVID-19) por laboratórios clínicos em sistema drive-thru e tenda em caráter excepcional e temporário.
- 04/01/2021 - Edição extra Diário Oficial de Porto Alegre. Decreto nº 20.889, de 04/01/21, reitera o estado de calamidade pública e consolida as medidas para enfrentamento da emergência de saúde pública de importância internacional decorrente do novo Coronavírus (COVID-19), no Município de Porto Alegre.
- 30/12/2020 - Edição extra Diário Oficial de Porto Alegre. Decreto nº 20.887, de 30/12/20, decreta o estado de calamidade pública e consolida as medidas para enfrentamento da emergência de saúde pública de importância internacional decorrente do novo Coronavírus (COVID-19) no Município de Porto Alegre.
- 29/12/2020 - Edição extra do Diário Oficial de Porto Alegre. LC 895, de 29/12/20, estabelece a isenção, nos casos e prazo indicados, das tarifas de água e esgoto durante a emergência internacional do Novo Coronavírus.
- 16/12/2020 - reativação de 31 leitos de atendimento em UTIs Covid-19 e outros 10 de retaguarda em quatro hospitais: Santa Casa de Misericórdia amplia de 54 para 63 leitos no Pavilhão Pereira Filho; Hospital de Clínicas amplia de 74 para 86; e Grupo Hospitalar Conceição amplia de 29 para 39 leitos no H. Nossa Senhora da Conceição, com reabertura de 10 leitos de retaguarda no H. Cristo Redentor.



- 16/12/2020 - Edição extra Diário Oficial de Porto Alegre. Decreto nº 20.853, de 16/12/20, que altera o Decreto nº 20.625, de 23/06/20, para modificar os horários de funcionamento de estabelecimentos e de atividades que menciona, retirar a vedação de permanência em parques, praças e locais abertos, e alterar a capacidade para realização de missas, cultos e similares.
- 16/12/2020 - Edição extra Diário Oficial de Porto Alegre. Republicação do Decreto nº 20.849, de 15/12/20, que altera o Decreto nº 20.542, de 09/04/20, para reduzir o impacto social e econômico do estado de calamidade provocado pela emergência de saúde pública de importância internacional decorrente do novo Coronavírus (COVID-19), por erro no art. 2º.
- 15/12/2020 - Edição extra Diário Oficial de Porto Alegre. Decreto 20.849, de 15/12/20, altera Decreto 20.542, de 09/04/20, para reduzir o impacto social e econômico do estado de calamidade provocado pela emergência de saúde pública de importância internacional decorrente do novo Coronavírus (COVID-19).
- 03/12/2020 - Edição extra Diário Oficial de Porto Alegre. Republicação do Decreto 20.828, de 2/12/20.
- 02/12/2020 - Edição extra Diário Oficial de Porto Alegre. Decreto 20.828 de 2/12/20, altera Decreto 20.625, de 23/06/20, para modificar os horários de funcionamento de estabelecimentos e de atividades que menciona, vedar aglomeração e permanência em espaços públicos, vedar uso de quadras esportivas em parques e praças, limitar o uso de academias em condomínios, mudar a capacidade para realização de missas, cultos e similares, alterar a ocupação das mesas em restaurantes, bares, lancherias e similares e vedar a permanência em pé nesses estabelecimentos, retira as permissões para realização de eventos.
- 30/11/2020 - Publicação extra Diário Oficial de Porto Alegre. Decreto 20.823, de 30 de novembro de 2020, que altera o Decreto nº 20.625, de 23 de junho de 2020, para permitir embarcações de turismo em sábados e domingos e a realização de exame vestibular.
- 27/11/2020 - Publicação extra Diário Oficial de Porto Alegre. Decreto 20.815, de 27/11/20 altera os decretos 20.625 e 20.629, para restringir aglomerações em ambientes privados, vedar a realização de eventos sociais, alterar regras de uso comum em condomínios, alterar a regra de circulação de ar em ambientes, retirar a obrigatoriedade de manter o ar condicionado ligado nos ônibus, retirar a obrigatoriedade de informação dos estoques de equipamentos de proteção individual.
- 25/11/2020 - Reativação de oito leitos de UTI no Hospital de Clínicas (HCPA) para atender pacientes da covid-19. Com isso, o hospital passou a funcionar com 66 leitos no Centro de Tratamento Intensivo (CTI) dedicado à covid e mais quatro na Emergência Covid. Além do HCPA, o Hospital Vila Nova reativou 20 leitos de UTI e o GHC, 20 leitos de enfermaria Covid-19 no HNSC, em novembro.
- 20/11/2020 - Publicação extra Diário Oficial de Porto Alegre. Portarias SMED 167/2020 e 168/2020, estabelecem diretrizes para a reorganização do Calendário Escolar 2020 para as escolas da Rede Municipal de Educação de Porto Alegre, em todos os níveis.
- 20/11/2020 - Publicação Diário Oficial de Porto Alegre. Portaria SMS 12149788/2020, prorroga os efeitos da Portaria 258 de 13/03/2020 (divulgada no DOPA de 16/03/2020), que trata das determinações da Coordenação de Assistência Farmacêutica sobre o prazo de validade das prescrições na Atenção Primária à Saúde de Porto Alegre durante o período de emergência de saúde pública de importância internacional decorrente do coronavírus.
- 19/11/2020 - Publicação Diário Oficial de Porto Alegre. Extrato de Contrato entre PMPA/SMS e Irmandade Santa Casa de Misericórdia de Porto Alegre referente à Dispensa de Licitação publicada no Dopa em 18/11/2020.
- 18/11/2020 - Comitê de Enfrentamento ao Coronavírus da Prefeitura de Porto Alegre anuncia interrupção do processo de flexibilização de atividades na cidade.

<https://prefeitura.poa.br/sms/noticias/comite-de-enfrentamento-ao-coronavirus-interrompe-novas-flexibilizacoes-no-comercio>

- 18/11/2020 - Publicação Diário Oficial de Porto Alegre. Dispensa de Licitação. Contratante: PMPA/SMS; contratada: Santa Casa de Misericórdia de Porto Alegre, para aquisição de 28.800 testes para detecção do vírus SARS-COV-2 (Covid-19) por RT-LAMP em amostras biológicas (swab naso/orofaríngeo, amostra salivar) pelo prazo de 180 (cento e oitenta) dias, a contar da Ordem de Início, podendo ser rescindido antecipadamente ou prorrogado por períodos sucessivos.
- 18/11/2020 - Publicação Diário Oficial de Porto Alegre. Instrução Normativa 034/2020, altera a Instrução Normativa 13/2020, da Secretaria Municipal de Saúde, para dispor sobre os novos valores dos testes moleculares de RT-PCR para Covid-19.
- 17/11/2020 - Reativação de três leitos UTI para pacientes Covid-19 no Hospital de Clínicas de Porto Alegre. Instituição mantém 58 leitos para Covid-19.
- 11/11/2020- Publicação Diário Oficial de Porto Alegre. Decreto 20.798, de 10/11/2020, altera Decreto nº 20.747, de 01/10/2020, que institui os protocolos sanitários para o retorno às atividades de ensino e altera o Decreto nº 20.625, de 23/06/2020.
- 10/11/2020 - Publicação Diário Oficial de Porto Alegre. Inexigibilidade. Contratante: Município de Porto Alegre, através da Secretaria Municipal de Saúde. Contratada: Elogroup Desenvolvimento e Consultoria Ltda, para contratação do software “Bela” – Plataforma Inteligente de Telessaúde pensada para Atenção Primária, que implementa linhas de cuidado digitais para atendimento e monitoramento de pacientes da Covid-19, monitoramento de pacientes crônicos.
- 05/11/2020 - Publicação extra Diário Oficial de Porto Alegre. Instrução Normativa Smed 10/2020, que dispõe sobre a continuidade do ano letivo de 2020 nas escolas das redes públicas municipais de educação fundamental.
- 29/10/2020 - Publicação extra Diário Oficial de Porto Alegre. Decreto 20.780, de 29/10/20, altera o Decreto nº 20.625, de 23/06/20, para permitir o amplo funcionamento dos centros de treinamento, centros de ginástica, clubes sociais, esportivos e similares, regradar o uso de piscinas e condomínios residenciais, alterar as regras do drive-in, retirar a suspensão dos prazos para a interposição de reclamações e recursos tributários e permitir a retomada do atendimento ao público de forma presencial no âmbito da Administração Pública Municipal.
- 27/10/2020 - Publicação extra Diário Oficial de Porto Alegre. Decreto 20.772, de 27/10/20, altera o Decreto nº 20.625, de 23/06/20, para permitir ensino em geral como cursos de idiomas, esportes, artes, culinária e similares, e altera o Decreto nº 20.747, de 1º/10/20, para reduzir o período para testagem daqueles que tiveram contato com sintomáticos.
- 23/10/2020 - Publicação extra Diário Oficial de Porto Alegre. Decreto 20.767, de 23/10/20, altera o Decreto nº 20.625, de 23/06/20, para permitir visitantes nas áreas comuns dos condomínios, explicitar as regras aplicáveis às ações promocionais, incluir previsão sobre a dispensa de PPCI em multifeiras e food parks e sobre eventos que necessitem de licenciamento e revogar a proibição de uso do cartão TRI e a interdição de parques e praças aos idosos.
- 21/10/2020 - Publicação extra Diário Oficial de Porto Alegre. Decreto 20.766, de 21/10/20, altera o Decreto 20.625, de 23/06/20, para incluir circos na regra de funcionamento, retirar a exigência de público sentado em feiras e exposições corporativas e comerciais, alterar critérios percentuais de redução da tabela horária do transporte coletivo e permitir que motoristas, cobradores e fiscais maiores de 60 (sessenta) anos de idade, sem comorbidade, constem na escala de trabalho.
- 19/10/2020 - Publicação extra Diário Oficial de Porto Alegre. Decreto 20.763, de 19/10/20, altera o Decreto 20.625, de 23/06/20, para liberar cinemas, teatros, casas de espetáculos e similares privados,

eventos sociais, corporativos e feiras de negócios privados, ações promocionais em espaços públicos, eventos culturais, Centros de Tradições Gaúchas (CTG), eventos esportivos, ampliar a capacidade de lotação das missas, cultos e similares.

- 16/10/2020 - Publicação Diário Oficial de Porto Alegre. Decreto 20.759, de 15/10/20, que prorroga o mandato do Conselho Municipal de Assistência Social (CMAS) da gestão 2018-2019 em decorrência da Crise do novo Coronavírus (COVID-19) e da dificuldade de realização das eleições.
- 15/10/2020 - Publicação Diário Oficial de Porto Alegre. Instrução Normativa SMS 031/2020, altera a Instrução Normativa 13/2020, para repasse de recursos do Teto de Média e Alta Complexidade (MAC) aos Laboratórios de Análises Clínicas contratados pelo Município de Porto Alegre para atendimento da emergência em saúde pública decorrente do coronavírus (COVID-19), no período de abril a 30 de setembro de 2020.
- 14/10/2020 - Publicação extra Diário Oficial de Porto Alegre. Decreto 20.757, de 14/10/20, altera o Decreto nº 20.625, de 23/06/20, para permitir quadras esportivas, excluir a restrição de dias para o funcionamento das academias, afastar a restrição para esportes coletivos e permitir o funcionamento de brinquedotecas, espaços kids, playgrounds e espaços de jogos nos estabelecimentos.
- 09/10/2020 - Publicação extra Diário Oficial de Porto Alegre. Decreto 20.756, de 09/10/20, que altera o Decreto nº 20.625, de 23/06/20, para permitir clubes de tiro, parques de diversão e embarcações de turismo, ampliação da ocupação dos salões de beleza e barbearias e retirar a vedação de comércio de ambulantes e a interdição de parques e praças.
- 09/10/2020 - Publicação Diário Oficial de Porto Alegre. Portaria 109/2020 - Secretaria Municipal de Cultura - estabelece procedimentos necessários à aplicação dos recursos recebidos pela Lei Aldir Blanc em Porto Alegre.
- 07/10/2020 - Publicação extra Diário Oficial de Porto Alegre. Decreto 20.752, de 07/10/20, altera o Decreto nº 20.625, de 23/06/20, para permitir comércio e restaurantes aos domingos, permitir academias aos sábados, ampliar a lotação máxima para escritórios de advocacia, contabilidade e do ramo imobiliário, permitir o ingresso de pessoas nas bancas do mercado público, permitir o uso de áreas de lazer em condomínios, permitir, ações de conscientização e de caráter social em vias e logradouros públicos e altera o Decreto nº 20.747, de 1º/10/20, para alterar regras na educação infantil.
- 06/10/2020 - Publicação Diário Oficial de Porto Alegre. Extrato de Contrato entre o Município, através da Secretaria Municipal de Saúde, e Telefônica Brasil S/A, para prestação de Serviço Móvel Pessoal – SMP, em tendas Covid.
- 03/10/2020 - Publicação extra Diário Oficial de Porto Alegre. Decreto 20.749, de 3/10/20, altera o Decreto nº 20.625, de 23/06/20, para ampliar a lotação máxima no transporte coletivo.
- 01/10/2020 - Publicação extra Diário Oficial de Porto Alegre. Decreto 20.747, de 01/10/20, que institui os protocolos sanitários para o retorno às atividades de ensino e altera o Decreto 20.625, de 23/06/20.
- 30/09/2020 - Publicação extra Diário Oficial de Porto Alegre. Portaria Secretaria Municipal de Cultura 099/2020, que estabelece os procedimentos necessários à aplicação dos recursos destinados a ações emergenciais destinadas ao setor cultural durante a pandemia do Covid-19.
- 30/09/2020 - Publicação Diário Oficial de Porto Alegre. Extrato de Termo Aditivo entre o Município de Porto Alegre e a Associação Paulista para o Desenvolvimento da Medicina - SPDM, que prevê incentivo financeiro para o custeio dos centros de triagem e atendimento para enfrentamento da Covid-19.
- 25/09/2020 - Publicação extra Diário Oficial de Porto Alegre. Decreto 20.742, de 25/09/20, altera o Decreto 20.625, de 23/06/20, no que se refere ao funcionamento de estabelecimentos de prestação de serviços e comerciais, permissão de esportes individuais e coletivos em clubes e centros de

treinamento, horário de cerimônias religiosas, capacidade de lotação dos ônibus e permissão de atividades presenciais de ensino profissionalizante.

- 17/09/2020 - Publicação extra Diário Oficial de Porto Alegre. Decreto 20.727, de 17/9/20, altera o Decreto 20.625, de 23/6/20, para alterar o teto máximo de ocupação dos serviços sociais autônomos e entidades sindicais, estabelecer o horário limite para ingresso de clientes em restaurantes e equiparar o funcionamento dos restaurantes do mercado público ao dos demais locais.
- 16/09/2020 - Publicação Diário Oficial de Porto Alegre. Extrato de Termo Aditivo entre Município de Porto Alegre, através da Secretaria Municipal de Saúde, e Irmandade Santa Casa de Misericórdia de Porto Alegre visando alteração da estrutura das fases e aumento no número de leitos que levam à criação de 90 leitos de UTI COVID-19 e 52 leitos clínicos para tratamento da Covid-19, garantindo acréscimo de 10 leitos de UTI e 01 leito clínico ao contrato inicial.
- 15/09/2020 - Publicação Diário Oficial de Porto Alegre. Decreto 20.726, de 14/09/20, altera o Decreto nº 20.542, de 9/04/20, que dispõe sobre medidas para reduzir o impacto social e econômico do estado de calamidade provocado pela emergência de saúde pública de importância internacional decorrente do novo Coronavírus (COVID-19).
- 14/09/2020 - Apresentação, em live, de proposta de cronograma de retorno de atividades educativas, da educação infantil ao ensino médio, com calendário iniciando em 28/09 e se estendendo até 3/11, com 3 etapas intermediárias em outubro (dias 5, 10 e 19), para debate com a sociedade. Participação secretarias municipais de Educação e Saúde e prefeito de Porto Alegre.
- 09/09/2020 - Publicação extra Diário Oficial de Porto Alegre. Decreto 20.721, de 9/9/20, altera o Decreto 20.625, de 23/6/20, para instituir Grupo Especial para análise e decisões sobre atividades de ensino e orientar quanto à prática de esportes individuais e coletivos e ao funcionamento do sistema de buffet.
- 05/09/2020 - Publicação extra Diário Oficial de Porto Alegre. Republicação do Decreto 20.720, de 04/09/20, para permitir refeições na rede hoteleira, o funcionamento de restaurantes, bares, e similares nos parques e praças no período que menciona e interdita parques e praças nos sábados, domingos e feriados.
- 04/09/2020 - Publicação extra Diário Oficial de Porto Alegre. Decreto 20.720, de 4/9/20, que altera o Decreto nº 20.625, de 23 de junho de 2020, para permitir refeições na rede hoteleira, o funcionamento de restaurantes, bares, e similares nos parques e praças e interdita parques e praças nos sábados, domingos e feriados.
- 04/09/2020 - Publicação Diário Oficial de Porto Alegre. Decreto 20.715, de 03/09/20, que estabelece procedimentos necessários à aplicação dos recursos emergenciais destinados ao setor cultural, durante o estado de calamidade pública reconhecido pelo Decreto Legislativo nº 6, de 20 de março de 2020.
- 01/09/2020 - Publicação extra Diário Oficial de Porto Alegre. Decreto 20.711, de 1/9/20, modifica o Decreto nº 20.625, de 23/6/20, para alterar dias e horários de funcionamento do comércio, restaurantes e shoppings centers, missas, cultos ou similares.
- 27/08/2020 - Publicação extra Diário Oficial de Porto Alegre. Decreto 20.709, de 27/8/2020, que altera o Decreto 20.625, no que se refere ao transporte de corpos e realização de ritos funerários e ao funcionamento de feiras livres no município.
- 25/08/2020 - Publicação Diário Oficial de Porto Alegre. Inexigibilidade. Contratação da Sociedade Sulina Divina Providência, pelo Município/Secretaria Municipal de Saúde, para implantação temporária e

urgente de leitos de UTI-Covid e leitos de Unidade de Internação (UI) para Covid-19. Recursos de Portarias Ministeriais e Fundo Municipal de Saúde.

- 24/08/2020 - Hospital Independência entrega e inicia operação de dez leitos de UTI para pacientes SUS com Covid-19.
- 20/08/2020 - Publicação extra Diário Oficial de Porto Alegre. Decreto 20.700, altera o Decreto 20.625, para alterar horário de funcionamento de restaurantes e similares localizados em shoppings centers.
- 19/08/2020 - Publicação extra Diário Oficial de Porto Alegre. Decreto 20.698, altera o Decreto nº 20.625, de 23 de junho de 2020, para alterar horário de funcionamento de shoppings centers, do comércio no aeroporto, e permitir esportes individuais e altera o caput do art. 4º do Decreto nº 20.629, de 25 de junho de 2020, para alterar a maneira das informações a serem prestadas para a Secretaria Municipal de Saúde (SMS).
- 19/08/2020 - Publicação extra Diário Oficial de Porto Alegre. Dispensa de licitação para aquisição emergencial, pela Prefeitura de Porto Alegre/Secretaria Municipal de Saúde, de 12.070 caixas de luvas látex para procedimentos assistenciais básicos com o objetivo de atender as demandas do Hospital de Pronto Socorro – HPS, Hospital Materno Infantil Presidente Vargas – HMIPV, Pronto Atendimento Cruzeiro do Sul – PACS/SAMU e Atenção Primária à Saúde – APS em razão da emergência de saúde pública de importância internacional decorrente do coronavírus.
- 17/08/2020 - Publicação extra Diário Oficial de Porto Alegre. Decreto 20.688, que regulamenta o Programa Municipal Temporário de Transferência de Renda aos cidadãos atingidos social e economicamente pela pandemia do novo Coronavírus (COVID-19).
- 14/08/2020 - Publicação extra Diário Oficial de Porto Alegre. Decreto 20.687, altera o Decreto 20.625 e revoga parágrafo do Decreto 20.683, para regradar restaurantes, bares, lancherias, padarias e lojas de conveniência e restringe agências de turismo.
- 11/08/2020 - Publicação Diário Oficial de Porto Alegre. Extrato de Ordem de Compra por Dispensa de Licitação para confecção e fornecimento de barreiras de proteção em acrílico sob medida para mesas e balcões, em função da proteção necessária ao enfrentamento do COVID-19 para os funcionários que realizam atendimento ao público.
- 11/08/2020 - Publicação Diário Oficial de Porto Alegre. Extrato de Ordem de Compra, por Dispensa de Licitação para aquisição de 5.000 máscaras faciais e 100 protetores faciais (tipo face shield).
- 10/08/2020 - Publicação extra Diário Oficial de Porto Alegre. Decreto 20.683, de 10/8/20. Altera o Decreto nº 20.625, de 23/6/20, para permitir funcionamento de estabelecimentos e atividades na cidade.
- 10/08/2020 - Publicação Diário Oficial de Porto Alegre. Lei Complementar nº 887, de 24/7/20. Institui o Fundo Municipal de Combate ao Coronavírus (Funcovid-19) e o Programa Municipal Temporário de Transferência de Renda aos cidadãos atingidos social e economicamente pela pandemia do novo Coronavírus (Covid-19).
- 07/08/2020 - Publicação extra Diário Oficial de Porto Alegre. Decreto 20.682, de 7/8/20, que altera o Decreto 20.625, de 23/6/20, e os Decretos 20.670 e 20.671, no que se refere a atividades de futebol profissional.
- 07/08/2020 - Hospital Divina Providência passa a oferecer cinco leitos de UTI e seis de enfermaria para Covid-19.

- 06/08/2020 - Publicação extra Diário Oficial de Porto Alegre. Decreto 20.676, de 6/8/20, que altera o Decreto 20.625, de 23/6/20, para permitir o funcionamento dos estabelecimentos comerciais no município em períodos mencionados no Decreto 20.676.
- 05/08/2020 - Hospital de Clínicas de Porto Alegre conclui processo de implantação de 105 leitos e UTI para pacientes com Covid-19 atendidos pelo SUS. O número eleva para 265 o número de leitos de UTI SUS para esses pacientes em Porto Alegre desde o início da pandemia do novo Coronavírus.
- 05/08/2020 - Publicação Diário Oficial de Porto Alegre. Extrato de Termo Aditivo entre Município de Porto Alegre, através da Secretaria Municipal de Saúde e Peritoslab Forense Ltda, através de Dispensa de Licitação, para contratação de serviços de realização de pesquisa para detecção do vírus SARS-COV-2 (Covid 19) por RT-PCR em amostras de swab naso/orofaríngeo, com previsão de utilização de 39.600 unidades/testes.
- 04/08/2020 - Publicação extra Diário Oficial de Porto Alegre. Decreto 20.671, de 4/8, altera o parágrafo único do art. 3º do Decreto nº 20.670, de 31 de julho de 2020, para modificar a vigência do art. 2º do Decreto nº 20.670, de 31 de julho de 2020.
- 04/08/2020 - Publicação Diário Oficial de Porto Alegre. Instrução Normativa 009/2020 Secretaria Municipal da Fazenda, dispõe sobre o recebimento eletrônico de documentos no Portal de Serviços da SMF durante o período de calamidade pública decorrente da pandemia relacionada à Covid-19.
- 03/08/2020 - Recebimento de 20 ventiladores pulmonares e 20 monitores multiparamétricos, pela Prefeitura, doados pela Fundação Banco Itaú. Com a nova remessa, chega a 125 o número de equipamentos destinados à Capital pelo Ministério da Saúde, Estado RS e parcerias.
- 31/07/2020 - Publicação extra Diário Oficial de Porto Alegre. Decreto 20.670, de 31/7/2020, altera Decreto 20.625, para permitir serviço de pagamento em estabelecimentos comerciais e a realização de partidas de futebol profissional.
- 31/07/2020 - Publicação Diário Oficial de Porto Alegre. Nota Técnica 08/2020 SMS. Orienta profissionais da rede municipal de saúde sobre uso de máscaras KN95 das marcas Zhifeng e Dibao.
- 30/07/2020 - Publicação extra Diário Oficial de Porto Alegre. Decreto 20.667, de 30/07/2020, que inclui parágrafo no Decreto 20.625/2020, permitindo realização de concursos e processos seletivos públicos.
- 29/07/2020 - Entrega de 17 leitos de UTI para pacientes Covid-19 no Complexo Hospitalar Santa Casa, totalizando 90 leitos de terapia intensiva para esses pacientes.
- 27/07/2020 - Publicação Diário Oficial de Porto Alegre. Portaria 627/2020, prorroga efeitos da Portaria 258 sobre o prazo de validade das prescrições na Atenção Primária à Saúde de Porto Alegre.
- 27/07/2020 - Início de coleta de RT-LAMP, novo método diagnóstico para COVID-19 em tenda vinculada ao CAIS.
- 27/07/2020 - Distribuição de oxímetros e termômetros infravermelhos para todas as Unidades e serviços da SMS.
- 23/07/2020 - Início da testagem de Covid-19 do tipo RT-PCR em tendas da Atenção Primária em Saúde.
- 23/07/2020 - Prefeitura recebe mais 25 ventiladores pulmonares do Ministério da Saúde, 15 para uso em UTI e dez no modelo de transporte. Equipamentos foram entregues à Santa Casa nesta data.
- 23/07/2020 - Início da testagem de contactantes de trabalho de casos Covid-19 positivos confirmados.
- 22/07/2020 - Entrega do Centro de Acolhimento e Isolamento Social (Cais), para abrigagem de população em situação de rua e a pessoas com Covid-19 sem condições adequadas de distanciamento social. Parceria entre prefeitura e Fundação Itaú para Educação e Cultura, por meio do Programa Todos pela Saúde.



- 22/7/2020 - Publicação Diário Oficial de Porto Alegre. Extrato de Convênio entre Município de Porto Alegre/Secretaria Municipal de Saúde e Universidade Federal do Rio Grande do Sul – UFRGS e Fundação de Apoio da Universidade Federal do Rio Grande do Sul - FAURGS, para realização de pesquisa para detecção do vírus SARS-COV-2 (COVID-19) por RT-PCR em amostras de swab naso/orofaríngeo através da disponibilização de insumos de coleta, a realização do teste/pesquisa e o resultado.
- 21/07/2020 - Publicação Diário Oficial de Porto Alegre. Extrato de Termo de Compromisso Complementar entre Prefeitura de Porto Alegre/Secretaria Municipal de Saúde e Laboratório Nobel S/A para disponibilização de tendas móveis para atendimento de pacientes e coletas para exames de RT-PCR para Coronavírus, sem contraprestação pecuniária adicional.
- 17/07/2020 - Publicação extra Diário Oficial de Porto Alegre. Decreto 20.658, altera decreto 20.542, de 9/4/2020, que dispõe sobre medidas para reduzir o impacto social e econômico do estado de calamidade provocado pela pandemia do novo coronavírus e altera Decreto nº 20.625, de 2020, de 23 de junho de 2020, que decreta o estado de calamidade pública na cidade devido à pandemia do novo coronavírus.
- 17/07/2020 - Prefeitura entrega de 50 respiradores, 35 para UTI, 15 para transporte de pacientes Covid-19, para a Santa Casa de Porto Alegre. Equipamentos destinados para a Capital pelo Ministério da Saúde.
- 16/07/2020 - Publicação no Diário Oficial de Porto Alegre de Dispensa de Licitação e Extrato de Contrato para locação e instalação de tendas para realização de coletas de amostra para PCR para Covid-19, para ampliação do programa de testagem de diagnóstico.
- 15/07/2020 - Entrega de 12 novos leitos de UTI para pacientes com Covid-19 no Hospital de Clínicas, totalizando, até o momento, 93 leitos.
- 15/07/2020 - Início da testagem de contactantes de casos Covid-19 positivos confirmados.
- 14/07/2020 - Publicação extra Diário Oficial - Edital Emergencial de Auxílio à Cultura - Pessoa Jurídica e Edital Emergencial de Auxílio à Cultura - Pessoa Física
- 14/07/2020 - Divulgação em live de dados preliminares da pesquisa Avaliação da Covid-19 na Comunidade de Porto Alegre (ACC-POA), parceria entre as universidades federais do RS (Ufrgs), Pelotas (UFPEl), Ciências da Saúde de Porto Alegre (UFCSPA) e governos municipal e estadual.
- 13/07/2020 - Entrega da nova ala para tratamento Covid-19 no Hospital Restinga, com 10 leitos UTI e 17 de enfermaria.
- 13/07/20 - Publicação extra Diário Oficial de Porto Alegre. Decreto 20.656, altera o Decreto 20.625 (que decreta o estado de calamidade pública) em relação a atividades econômicas em shopping centers e centros comerciais e afastamento de servidores contactantes de casos positivos detectados por exame RT-PCR, teste de antígeno, ou teste sorológico com anticorpos IgM positivo.
- 13/07/2020 – Publicação extra Diário Oficial de Porto Alegre. Decreto 20.655, de 13/07/20, que dispõe sobre o licenciamento urbanístico e ambiental de projetos prioritários para a retomada econômica no Município e cria Comitê Especial de Monitoramento de Projetos Prioritários.
- 11/07/2020 - Publicação extra no Diário Oficial de Porto Alegre. Republicação do Decreto 20.653, que altera o Decreto 20.625 no que se refere ao treinamento profissional.
- 11/07/2020 - Entrega de seis leitos de UTI no Hospital de Clínicas. São 81 leitos de UTI e 12 na Emergência e de retaguarda, totalizando 93 leitos habilitados para o enfrentamento da pandemia da Covid-19 no hospital.

- 06/07/2020 - Entrega de seis novos leitos de UTI no Hospital de Clínicas. São 75 leitos de UTI e 12 na Emergência e de retaguarda, totalizando 87 leitos habilitados para o enfrentamento da pandemia da Covid-19 no hospital.
- 05/07/2020 - Publicação extra Diário Oficial de Porto Alegre. Decreto 20.639, que altera o Decreto 20.625, decreta estado de calamidade pública em Porto Alegre e consolida as medidas para enfrentamento da pandemia do Novo Coronavírus. Adequa e estabelece medidas restritivas em diferentes setores da atividade econômica e social da cidade.
- 02/07/2020 - Entrega de três leitos para pacientes com Covid-19 no Hospital de Clínicas, aumentando para 81 o número de leitos em UTI, retaguarda e emergência no hospital habilitados para o atendimento.
- 01/07/2020 - Entrega de cinco novos leitos de UTI no Hospital de Clínicas, aumentando para 66 leitos de UTI destinados a tratar pacientes com coronavírus.
- 30/06/2020 - Montagem de fluxo ampliado de testagem com método PCR de profissionais nas Unidades de Saúde e serviços especializados a partir de critérios estabelecidos pela SMS.
- 29/06/2020 - Publicação extra Diário Oficial de Porto Alegre. Decreto 20.632, altera Decreto 20.629, de 25/06/2020, que determina aos Hospitais, aos Laboratórios e a quaisquer outros serviços autorizados a realizar testes diagnósticos para o novo Coronavírus (COVID-19), públicos e privados, a encaminhar informações para a Secretaria Municipal de Saúde (SMS).
- 26/06/2020 - Entrega de 16 leitos SUS para pacientes com Covid-19 no Hospital Nossa Senhora da Conceição, pelo Grupo Hospitalar Conceição. Parceria com a Prefeitura de Porto Alegre, que repassou equipamentos que estavam sem uso no Hospital Parque Belém para os leitos.
- 26/06/2020 - Entrega de cinco leitos SUS em UTI para pacientes SUS com CoVID-19 no Hospital de Clínicas de Porto Alegre e dois na Emergência. Total 61 no UTI e 73 destinados, exclusivamente, para tratar pacientes com coronavírus.
- 25/06/2020 - Publicação extra Diário Oficial de Porto Alegre. Decreto 20.629, que determina aos Hospitais, aos Laboratórios e a quaisquer outros serviços autorizados a realizar testes diagnósticos para o novo Coronavírus (COVID-19), públicos e privados, a encaminhar informações para a Secretaria Municipal de Saúde (SMS).
- 23/06/2020 - Assinatura de convênio entre Prefeitura de Porto Alegre, por meio da Secretaria Municipal de Saúde, e Santa Casa de Misericórdia, para implantação, de 39 leitos para pacientes com CoVID-19, sendo 28 leitos de UTI e 11 em enfermaria, no Pavilhão Pereira Filho.
- 23/06/2020 - Publicação extra Diário Oficial de Porto Alegre. Decreto 20.625, que revoga o decreto 20.534; decreta estado de calamidade pública em Porto Alegre e consolida as medidas para enfrentamento da pandemia do Novo Coronavírus. Adequa e estabelece medidas restritivas em diferentes setores da atividade econômica e social da cidade.
- 22/06/2020 - Início da testagem por testes rápidos para o novo coronavírus por detecção de antígeno. Aquisição da Prefeitura de Porto Alegre é de 4.550 testes.
- 22/06/2020 - Entrega de cinco leitos de UTI no Hospital de Clínicas de Porto Alegre para pacientes com CoVID-19, totalizando 56 leitos de UTI para pacientes com CoVID-19.
- 22/06/2020 - Entrega de 15 leitos de UTI no Hospital Nossa Senhora da Conceição pelo Grupo Hospitalar Conceição, totalizando 44 leitos de tratamento intensivo para pacientes com CoVID-19.
- 20/06/2020 - Publicação extra Diário Oficial de Porto Alegre. Decreto 20.623, que altera o Decreto 20.534 (que decreta estado de calamidade pública), para adequar as medidas restritivas de



funcionamento de atividades e estabelecimentos e altera regras de funcionamento para o comércio, serviços e construção civil.

- 20/06/2020 - Entrega de cinco leitos de UTI no Hospital de Clínicas de Porto Alegre para pacientes com CoVID-19, totalizando 51 leitos de UTI.
- 19/06/2020 - Publicação no site da Secretaria Municipal de Saúde, da prestação de contas financeiras no período de Pandemia.
- 18/06/2020 - Publicação extra Diário Oficial de Porto Alegre. Decreto 20.616, altera Decreto 20.534 (que decreta estado de calamidade pública), no que se refere à retomada de atividades de serviços de advocacia.
- 17/06/2020 - Publicação no Diário Oficial de Porto Alegre. Instrução Normativa 23/2020, que regulamenta a realização de atividades clínicas remotas na Atenção Primária à Saúde de Porto Alegre.
- 15/06/2020 - Publicação extra Diário Oficial de Porto Alegre. Decreto 20.609, altera decreto 20.542, no que se refere à prorrogação de prazos de licenças ambientais e atendimento de serviços relacionados à mobilidade.
- 15/06/2020 - Publicação extra Diário Oficial de Porto Alegre. Decreto 20.608, altera decreto 20.534 (que decreta estado de calamidade pública), no que se refere à retomada de atividades de estabelecimentos comerciais e de serviços, incluindo shopping centers e diferentes serviços do ramo da alimentação.
- 15/06/2020 - Início de operação dos 60 leitos clínicos de retaguarda no Hospital Independência para pacientes SUS com CoVID-19.
- 11/06/2020 - Entrega, pela Prefeitura de Porto Alegre, de 30 ventiladores pulmonares à Santa Casa de Misericórdia para reforço ao combate à CoVID-19.
- 10/06/2020 - Publicação extra Diário Oficial de Porto Alegre. Ordem de Serviço 003/2020, que estabelece procedimentos para tramitação das Requisições de Informações Comunitárias (RICs) que versem sobre políticas públicas e atos municipais de combate à pandemia decorrente do novo Coronavírus (CoVID-19).
- 04/06/2020 - Publicação extra Diário Oficial de Porto Alegre - Decreto 20.600, altera decreto 20.534 (que decreta estado de calamidade pública), no que se refere à retomada de atividades exclusivamente no ensino superior.
- 04/06/2020 - Publicação extra Diário Oficial de Porto Alegre - Lei 12.709 - institui auxílio emergencial às escolas comunitárias de educação infantil em virtude do estado de calamidade pública instituído pelo Decreto 20.534/2020
- 01/06/2020 - Startups começam a testar inovações para combater CoVID-19 em Porto Alegre. As soluções têm como ponto de partida o programa Start.Health: Startups vs. CoVID, idealizado pela prefeitura e pelo movimento Pacto Alegre.
- 29/05/2020 - Entrega de seis leitos de UTI no Hospital de Clínicas de Porto Alegre para pacientes com CoVID-19, totalizando 46 leitos de UTI, mais seis poltronas e sete leitos na Emergência para casos de coronavírus.
- 29/05/2020 - Publicação extra Diário Oficial de Porto Alegre. Decreto 20.593, altera Decreto 20.534 (que decreta estado de calamidade pública), no que se refere ao retorno às atividades econômicas, de estabelecimentos comerciais, culturais e de serviços e práticas esportivas, e prorroga o estado de calamidade pública por 30 dias.
- 29/05/2020 - Entrega de 60 leitos clínicos de retaguarda, para pacientes SUS, no Hospital Independência, para pacientes com CoVID-19. Parceria entre Prefeitura de Porto Alegre, grupos

Ipiranga, Gerdau e Zaffari e hospitais Moinhos de Vento e Divina Providência. Previsão de início de operação segunda quinzena de junho.

- 19/05/2020 - Publicação Diário Oficial de Porto Alegre. Decreto 20.583, altera Decreto 20.534 (que decreta estado de calamidade pública), no que se refere ao retorno às atividades econômicas, de estabelecimentos comerciais e de serviços.
- 15/05/2020 - Publicação extra Diário Oficial de Porto Alegre. Extrato de Termo de Doação à Prefeitura de Porto Alegre, por In Loco Tecnologia da Informação, para acesso gratuito ao Dashboard dos Índices de Isolamento Sociais das maiores cidades brasileiras.
- 14/05/2020 Publicação extra Diário Oficial de Porto Alegre. Decreto 20.577, que institui operação de força-tarefa na administração municipal para atender aumento das atividades nas demandas à população no período da pandemia.
- 14/05/2020 - Publicação Diário Oficial de Porto Alegre. Decreto 20.576, altera Decreto 20.534 (que decreta estado de calamidade pública), no que se refere ao afastamento de servidores municipais acima de 60 anos.
- 12/05/2020 - Abertura 10 novos leitos de UTI no Hospital de Clínicas de Porto Alegre (HCPA) para pacientes com COVID-19.
- 08/05/2020 - Publicação da Nota Técnica SMS Porto Alegre sobre uso de máscaras para prevenção da infecção pelo Novo Coronavírus (SARS-CoV-2) para população em geral. Disponível em [prefeitura.poa.br/coronavirus](http://prefeitura.poa.br/coronavirus).
- 08/05/2020 - Publicação extra Diário Oficial de Porto Alegre. Portaria 430/2020, que dispõe sobre a prorrogação em caráter provisório de todos os alvarás sanitários emitidos pela Diretoria Geral de Vigilância em Saúde de Porto Alegre.
- 06/05/2020- Assinatura de Acordo de Cooperação Técnica entre Prefeitura de Porto Alegre e Associação Brasileira de Recursos em Telecomunicações (ABR), para monitoramento do índice de isolamento social. Acordo inclui operadoras Claro, TIM, Oi e Vivo.
- 06/05/2020 - Início da notificação e testagem da população geral, com solicitação de exame de RT-PCR ou Teste Rápido de acordo com o tempo de evolução de sintomas.
- 04/05/2020 - Abertura 10 novos leitos de UTI no Hospital de Clínicas de Porto Alegre (HCPA) para pacientes com COVID-19.
- 03/05/2020 - Publicação extra Diário Oficial de Porto Alegre. Decreto 20.565, que altera Decreto 20.534 (que decreta estado de calamidade pública) em relação ao retorno a atividades e manutenção de afastamento de servidores da Prefeitura de Porto Alegre.
- 03/05/2020 - Publicação extra Diário Oficial de Porto Alegre. Decreto 20.564, que altera Decreto 20.534 (que decreta estado de calamidade pública) em relação à permissão de funcionamento de setores diversos de atividades econômicas e profissionais e estabelece regramento para o retorno.
- 03/05/2020- Publicação extra Diário Oficial de Porto Alegre. Redação Oficial, revoga Decretos 20.562 e 20.563.
- 01/05/2020 - Publicação extra Diário Oficial de Porto Alegre. Decreto 20.563, que altera Decreto 20.534 (que decreta estado de calamidade pública) em relação ao retorno a atividades e manutenção de afastamento de servidores da Prefeitura de Porto Alegre.
- 01/05/2020 - Publicação extra Diário Oficial de Porto Alegre. Decreto 20.562, que altera Decreto 20.534 (que decreta estado de calamidade pública) em relação à permissão de funcionamento de setores diversos de atividades econômicas e profissionais e estabelece regramento para o retorno.

- 29/04/2020 - Anúncio, em entrevista coletiva, da construção de nova estrutura, com 60 leitos clínicos de retaguarda, para pacientes SUS, no Hospital Independência. Parceria entre Prefeitura de Porto Alegre, grupos Ipiranga, Gerdau e Zaffari e hospitais Moinhos de Vento e Divina Providência. Previsão de início de operação no começo de junho.
- 28/04/2020- Entrega de 66 novos leitos de retaguarda na Associação Hospitalar Vila Nova à rede de urgências do SUS para pacientes com CoVID-19.
- 27/04/2020 - Prefeitura anuncia ampliação do Programa de Testagem para diagnóstico da CoVID-19, para até 580 testes do tipo PCR ao dia.
- 24/04/2020 - Publicação extra Diário Oficial de Porto Alegre. Decreto 20.551, que altera decreto 20.534 (que decreta estado de calamidade pública), no que se refere ao funcionamento das atividades da indústria.
- 24/04/2020 - Doação de dois mil testes rápidos para diagnóstico da CoVID-19 à Prefeitura de Porto Alegre pelo Grupo Iguatemi.
- 23/04/2020 - Criação da Central de Monitoramento de pacientes suspeitos de CoVID-19 em ILPI e instituição de notificação e testagem de idosos moradores em Instituições de Longa Permanência para Idosos;
- 22/04/2020 - Publicação extra Diário Oficial de Porto Alegre. Decreto 20.549, que altera decreto 20.534 (que decreta estado de calamidade pública), no que se refere à construção civil e transporte coletivo.
- 20/04/2020 - Publicação Diário Oficial de Porto Alegre da Portaria 297/2020, que institui, temporariamente, Gabinete de Crise o Hospital de Pronto Socorro de Porto Alegre em decorrência da pandemia do novo coronavírus (CoVID-19), de 17/04/2020.
- 15/04/2020 - Publicação Diário Oficial de Porto Alegre. Nota Técnica 05/2020 SMS - Regulamenta e define os critérios para a dispensação/entrega nos Serviços de Saúde do município de Porto Alegre de receitas emitidas e declaração de indicação de uso por via digital durante o período de emergência de saúde pública decorrente do coronavírus.
- 15/04/2020 - Início da operação do robô disponível em CoVID.zenvia.com, desenvolvido com seis perguntas para a triagem de pessoas com possíveis sintomas de coronavírus antes de irem a um posto de atendimento. Solução viabilizada em parceria PMPA/SMS com as empresas de tecnologia Zenvia e Neoway e Telessaúde-UFRGS.
- 14/04/2020 - Inclusão dos profissionais de segurança pública como notificação obrigatória e grupo para testagem nos casos de Síndrome Gripal.
- 13/04/2020 - Início da vacinação dos profissionais das forças de segurança e pessoas do grupo de risco (com comorbidades);
- 11/04/2020 – Início do estudo de epidemiologia da CoVID-19 da Universidade Federal de Pelotas em Porto Alegre e outras oito cidades gaúchas. Serão quatro fases, com término previsto para 25 de maio. Em cada fase, 500 moradores da Capital e das outras cidades são testados. Estudo em parceria UFPEL, UFRGS e UFCSPA, entre outras universidades do RS.
- 06/04/2020 - Início da parceria com Empresa 99 Aplicativo de Transporte. Vouchers são usados para transporte de profissionais de unidades de saúde para vacinação de idosos em casa, e para entrega de medicamentos.
- 03/04/2020 - Abertura 10 leitos de UTI no HCPA para pacientes com CoVID-19.

- 03/04/2020 - Publicação Diário Oficial Porto Alegre de Dispensa de Licitação para contratação exames para diagnóstico CoVID-19. Contratados: Irmandade Santa Casa de Misericórdia Porto Alegre e Hi Technologies.
- 02/04/2020 - Ofícios nº 01/2020, 02/2020, 03/2020, 04/2020, Diretoria Geral de Vigilância em Saúde (DGVS/SMS), que orientam comércios de alimentos em relação a medidas gerais de prevenção ao novo Coronavírus, incluindo lotação máxima, distanciamento de clientes, quantidade de funcionários para atendimento.
- 01/04/2020 - Notificação Coletiva a Instituições de Longa Permanência para Idosos (ILPI), Residenciais Terapêuticos e Comunidades Terapêuticas sobre medidas de prevenção e controle à disseminação do vírus SARS - COV2, pela Equipe de Vigilância da SMS-Porto Alegre.
- 01/04/2020 - Início da vacinação de idosos acima de 80 em domicílio, em parceria entre SMS POA, UFCSPA e SESC.
- 31/03/2020 - Publicado o decreto municipal nº 20.534, que determina o estado de calamidade pública na capital.
- 30/03/2020 - Início do monitoramento de pacientes crônicos por telefone para prevenção de reinternação. - parceria entre HCPA, Telessaúde-UFRGS-RS e SMS POA.
- 30/03/2020 - Publicado o decreto municipal nº 20.532, que determina aos Hospitais e aos Laboratórios, públicos e privados, o encaminhamento de informações para a Secretaria Municipal de Saúde de Porto Alegre (SMS).
- 28/03/2020 - Início das atividades de desinfecção de paradas de ônibus, sanitários públicos, unidades de saúde e espaços de grande circulação de pessoas. Parceria Secretaria Municipal de Serviços Urbanos e empresas Unicontrol, Desinservide e Imunizadora Hoffmann.
- 26/03/2020 - Início das atividades do ponto de coleta de material para exames do CoVID-19 para profissionais de saúde que realizam a assistência à saúde da população.
- 25/03/2020 - Início da vacinação para idosos nas Unidades da Atenção Primária, Drive Thru e farmácias.
- 24/03/2020 - Lançamento do chamada para o Start Health- Startup vs CoVID pela Secretaria de Inovação da PMPA e Pacto Alegre
- 23/03/2020 - Instalação de tendas para atendimento em fluxo diferenciado de pacientes sintomáticos respiratórios: Pronto-atendimentos Lomba do Pinheiro, Bom Jesus, Vila dos Comercários; Hospital da Restinga; Hospital Vila Nova; Escola Grupo Hospitalar Conceição.
- 23/03/2020 - Início da vacinação para profissionais de saúde nas Unidades da Atenção Primária.
- 20/03/2020 - Regulação de leitos com destinação de pacientes suspeitos e/ou confirmados para Hospitais previamente pactuados
- 20/03/2020 - Início do monitoramento dos leitos de UTI - *Dashboard* das UTIs ([http://bit.ly/monitoramento\\_uti](http://bit.ly/monitoramento_uti))
- 20/03/2020 - Designação de equipamentos sem uso do antigo Hospital Parque Belém para ampliação de nova área de atendimento para casos CoVID-19 no Grupo Hospitalar Conceição.
- 18/03/2020 - Criação de Formulário Eletrônico para Notificações de casos suspeitos no Gercon
- 16/03/2020 - Início da publicação de Decretos Municipais para reduzir a velocidade de progressão de novos casos de CoVID-19 (apresentados do mais recente até o primeiro)
  - 09/04/2020 - Decreto 20.535 Altera Decreto 20.534

- 09/04/2020 - Dispõe sobre medidas para reduzir impacto social e econômico do estado de calamidade
- 31/03/2020 - Decreto 20.533 - Cria Escritório de Fiscalização
- 31/03/2020 - Decreto 20.534 - Decreta estado de calamidade pública
- 30/03/2020 - Decreto 20.532 - Determina aos Hospitais e aos Laboratórios, públicos e privados, o encaminhamento de informações para a SMS
- 25/03/2020 - Isolamento social acima de 60 anos, interdição de parques e praças
- 25/03/2020 - Determina apresentação de Plano de Ação de Órgãos da Administração Municipal Direta e Indireta para enfrentamento da CoVID-19
- 25/03/2020 - Proíbe funcionamento de estabelecimentos comerciais, de serviços e indústrias e revoga decretos dos dias 20 e 23 de março de 2020
- 23/03/2020 - Complemento Decreto Distanciamento Social Idosos
- 22/03/2020 - Distanciamento social de pessoas com mais de 60 anos
- 22/03/2020 - Prorrogação dos alvarás de funcionamento
- 22/03/2020 - Distanciamento Social maiores de 60 anos
- 22/03/2020 - Orienta serviços de telemarketing
- 20/03/2020 - Medidas para padarias, restaurantes, bares e lancherias
- 20/03/2020 - Medidas de fechamento de estabelecimentos comerciais e outros
- 19/03/2020 - Medidas para o Mercado Público
- 17/03/2020 - Medidas para o transporte público no município
- 17/03/2020 - Medidas para restaurantes, bares, casas noturnas, shopping centers, centros comerciais, eventos em locais públicos
- 16/03/2020 - fechamento das instituições de graduação, ensino médio, ensino fundamental, educação infantil
- 16/03/2020 - Comitê Temporário de Enfrentamento ao Coronavírus
- 11/03/2020 - Publicação de Portaria com orientação dos fluxos nas Unidades da APS e do uso de EPIs nos serviços de Saúde
- 10/03/2020 - Primeiro caso de CoVID-19 no Rio Grande do Sul
- 10/03/2020 - Aula para os Médicos da Atenção Primária de Porto Alegre sobre CoVID-19
- 07/02/2020 - Apresentação do Plano de Contingência Municipal para a Rede Hospitalar e imprensa
- 31/01/2020 - Implantação de equipe de coleta domiciliar na fase de casos suspeitos importados
- 28/01/2020 - Compra de Equipamentos de Proteção Individual para os serviços da Rede.